Vesturbúðarhóll á Eyrarbakka: Saga verslunar og
utanríkisviðskipta. Fornleifarannsókn árið 2023 - 4. áfangi



Ragnheiður Gló Gyldfadóttir (ritstjóri)

Höfundar efnis: Kristjana Vilhjálmsdóttir og Ragnheiður Gló Gyldfadóttir

FS972-17254

Fornleifastofun Íslands

Reykjavík 2024



Á forsíðu má sjá ljósmynd af þunnum grip 2023-37-883 sem sýnir dönsku krúnuna. Líklega er um einhvers konar skreyti, mögulega af höfuðfati eða klæðnaði að ræða. Ljósmynd: Kristjana Vilhjámsdóttir.

© Fornleifastofnun Íslands 2024

Bræðraborgarstígur 9

101 Reykjavík

Sími: 551 1033

Netfang: fornleif@fornleif.is

Heimasíða: www.fornleif.is

Grunnupplýsingar

Rannsóknarnúmer

MÍ201706-0054

Þjóðminjasafnsnúmer

2023-37

Númer fornleifa úr skráningarskýrslu og tilvísun í skýrsluna

Fornleif númer 274. Margrét Hallmundsdóttir og Guðlaug Vilbogadóttir, 2015. *Fornleifaskráning vegna breytinga á deiliskipulagi á Eyrarbakka.*

Uppgrافتarskýrslur: Ágústa Edwald Maxwell, 2017; Lilja B. Pálsdóttir og Ragnheiður Gló Gylfadóttir, 2021; Ragnheiður Gló Gylfadóttir og Lilja Laufey Davíðsdóttir, 2022.

Stutt lýsing rannsókna

Fornleifarannsókn á svonefndum Vesturbúðarhól á Eyrarbakka tekur til stærstu þyrpingar verslunarhúsa sem byggð var á Íslandi á einokunartímanum, með síðari tíma viðbótum. Verslunarhúsin voru rifin árið 1950 og allir viðir úr þeim fluttir burt. Eftir eru því aðeins grunnar húsanna. Fornleifarannsókn á svæðinu er forsenda fyrir hugmyndum um uppbyggingu dönsku verslunarhúsanna eins og þau litu út um 1920 þegar þau hættu að sinna hlutverki sínu sem stærsta og helsta verslun Sunnlendinga og um leið að auka við þekkingu á sögu verslunar á Eyrarbakka, sem og landinu öllu.

Tegund rannsókna

Vísindarannsókn

Staðsetning

Vesturbúðarhóll við Búðarstíg á Eyrarbakka, sveitarfélaginu Árborg.

GPS hnit

ISN93: A 393867 N 375262

Rannsóknartími

28.08.2023 til 08.09.2023.

Leyfishafi

Ragnheiður Gló Gylfadóttir

Fjöldi starfsmanna

Fimm fornleifafræðingar

Staðsetningarkort

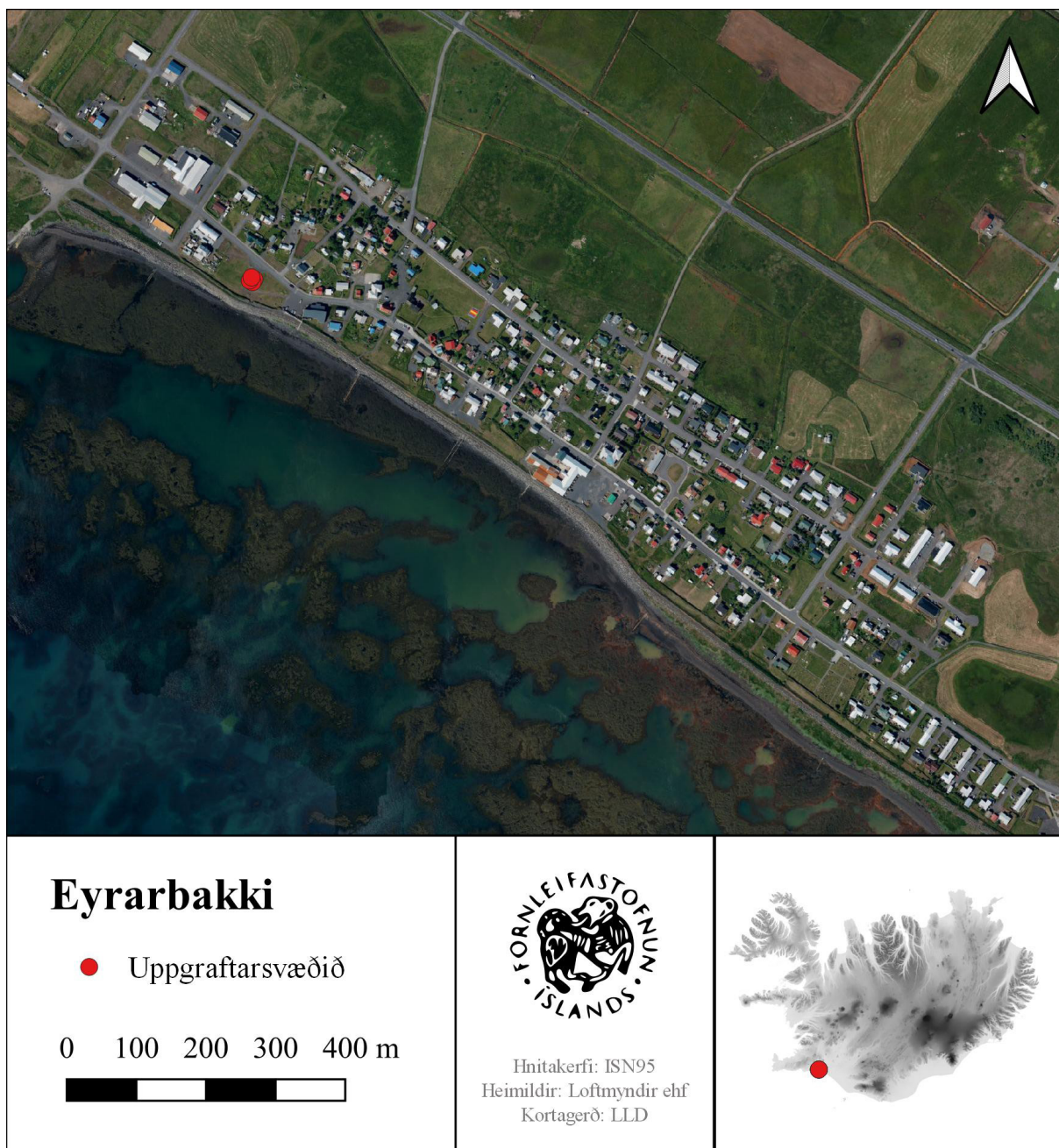

Mynd 1. Staðsetning rannsóknarsvæðisins er sýnd með rauðum punkti.

Útdráttur

Rannsóknarsvæðið sumarið 2023 var 11,5x8 að stærð, alls um 90 fm². Ákveðið var að opna nýtt svæði, þ.e. vestasta hluta syðsta hússins og athafnasvæði á milli bygginga, sjá mynd 2. Alls hefur því um 330 fm² stórt svæði verið opnað á Vesturbúðarhól.

Yfirborðslög lágu yfir öllu svæðinu sem opnað var sumarið 2023 og veggir hússins urðu greinilegri þegar jarðlögin voru fjarlægð. Hreyfð jarðlög voru ofan á veggjum og innan hússins sem voru öll fjarlægð með handafla. Ekki er hægt að segja hvernig veggirnir eru gerðir eða hvort eldri byggingar séu undir sverði, einungist var grafið niður á veggina. Vestan við húsið kom í ljós lagnaskurður og frárennsli sem tengja má við uppbyggingu á innviðum bæjarins við upphaf 20. aldar.

Alls voru skráðir 4216 fundir undir 501 númeri við rannsókn á Vesturbúðarhól árið 2023. Þar af voru 2715 gripir á því svæði sem opnað var 2023 en 1416 gripir við hreinsun á eldra uppgriftarsvæði, þar sem stóðu húsið Fönix og sambyggð kolageymsla.

Lykilorð: Eyrarbakki, Vesturbúðin, Vesturbúðarhóll, verslunarsaga, 18. öld

Abstract

The fieldwork aimed to excavate the foundations of one of the buildings that belonged to the trading site. A new excavation area was opened, 90 fm in size. In total, the excavation area in Vesturbúðarhóll is about 330 fm. Only the surface layers were excavated and the top of the walls are visible so far.

In total 4216 artifacts were recovered, most from the new area. 1416 were also found lying on the surface within the older excavation area. The artifacts date the archaeology from the 18th to the 20th century.

Keywords: Eyrarbakki, Vesturbúðin, Vesturbúðarhóll, trade history, commerce, 18th century

Efnisyfirlit

1. Inngangur 9

Samfélagið 10

2. Verslunarminjar á Eyrarbakka 11

3. Rannsóknin 15

Aðferðafræði 15

Jarðvegssýni 16

Uppgröftur 16

Yfirborðslög [001] og [583] 17

Jarðlög [564], [571] og [578] 18

Undirstöður veggja [G582] og jarðlög sem tengjast byggingu hússins og viðgerðum 19

Mannvirki tengd starfsemi húsanna 20

Gripir 22

Gripir fundir á yfirborði innan Fönix/kolageymslu 23

Gripir af uppgraftarsvæði 2023: Krambúð/Pakkhús 27

4. Niðurstöður 34

Viðauki I: Einingaskrá 35

Viðauki II: Fundaskrá 36

Viðauki III: Ljósmyndaskrá 57

Heimildir 59



Mynd 2. Yfirlit af uppgriftarsvæðum á Vesturbúðarhól frá árinu 2017. Staki skurðurinn lengst til hægri var opnaður árið 2017, vestasta svæðið var rannsakað árin 2019 og 2021–2022 og svæðið í miðjunni var opnað sumarið 2023. Kortagerð: Ragnheiður Gló Gylfadóttir.

1. Inngangur

Vesturbúðin á Eyrarbakka tekur til stærstu þyrpingar verslunarhúsa sem byggð voru á Íslandi á einokunartímanum með síðari tíma viðbótum. Vesturbúðarhóll er um 110 x 45 m að stærð og þar stóðu verslunarhús Eyrarbakkaverslunar frá fyrri hluta 18. aldar og fram til ársins 1950.¹ Fornleifarannsókn á svæðinu er forsenda hugmynda Vesturbúðarfélgsins um uppbyggingu dönsku verslunarhúsanna eins og þau litu út um 1920, þegar þau hættu að sinna hlutverki sínu sem stærsta og helsta verslun Sunnlendinga og um leið að auka við þekkingu um sögu verslunar á Eyrarbakka.

Fjórði áfangi fornleifarannsókna á Vesturbúðarhól, Eyrarbakka, fór fram haustið 2023. Árin 2019–2022 var grafið í vestasta húsið en árið 2023 var ákveðið að opna nýtt svæði til suðausturs frá fyrra rannsóknarsvæði, sjá mynd 2. Á því svæði var vesturendi húss sem kallaðist m.a. Gamla og Nýja Krambúðin en undir lokin var það nýtt sem pakkhús. Ástæður þess að ekki var haldið áfram innan fyrra rannsóknarsvæðis tengjast m.a. áætlunum Vesturbúðarfélagsins um endurbyggingu húsanna, en sú vinna er enn á frumstigi. Hugmyndavinnan er þó hafin og m.a. verið að horfa til endurbóta og uppbyggingu á Poul Egedes hus í Ilimanaq í Grænlandi.² Uppgriftarsvæðið í ár var alls um 90 fm² og samanlagt er því búið að rannsaka um 330 fm² á Vesturbúðarhól.

Uppgröfturinn er fjármagnaður af Vesturbúðarfélaginu og hlaut rannsóknin styrk úr Fornminjasjóði árið 2023. Starfsmenn við uppgröftinn voru fornleifafræðingarnir Ragnheiður Gló Gylfadóttir, Kristjana Vilhjálmsdóttir, Brynja Árnadóttir, Helga Jónsdóttir og Stefán Ólafsson. Um úrvinnslu og ritun skýrslu sáu Ragnheiður Gló Gylfadóttir og Kristjana Vilhjálmsdóttir. Sólveig G. Beck sá um greiningu á steinum og Gavin Lucas greindi á leirker, gler og krítarpípur. Þeim eru færðar þakkir fyrir sitt framlag til þessarar rannsóknar.

Stjórn Byggðasafns Árnesinga samþykkti enn fremur tillögu safnstjóra að safnið myndi styrkja við rannsóknina í formi vinnuáðstöðu í varðveisluhúsi sínu meðan á vettvangsvinnu stendur næstu ár. Þetta samstarf er mikilvægur hluti af þátttöku almennings og er starfsfólki safnsins færðar kærar þakkir fyrir samstarfið.

1 Lilja Árnadóttir 1989: 14.

2 https://issuu.com/realdaniaby/docs/ilimanaq_-_poul_egedes_hus_bygd_og_; https://www.arctictoday.com/greenlandic-restoration-project-earns-top-eu-cultural-heritage-award/?wallit_nosession=1: Guðmundur Ármann Pétursson, 2023.

Samfélagið

Stefnt er að því að rannsóknin sé að samfélagslegt verkefni og haldið var áfram á þeirri vegferð árið 2023.

Sveitarfélagið Árborg lagði rannsókninni lið með tveimur skiltum sem sett voru nærri uppgraftarsvæðinu. Á þeim eru upplýsingar um verslunarhúsin á Vesturbúðarhól sem og fornleifarannsóknina. Meðan á uppgræftri stóð kom vel í ljós að skiltin vöktu mikla athygli, fjölmargir stöldruðu þar við og kynntu sér rannsóknina.



Mynd 3. Annað skiltanna sem sveitarfélagið Árborg setti upp nærri uppgraftarsvæðinu.

Rannsóknin var kynnt með fyrirlestri Ragnheiðar Glóar Gylfadóttur í Byggðasafni Árnesinga í lok október. Þar var farið yfir helstu niðurstöður hennar og næstu skref. Að auki mætti fulltrúi Vesturbúðarfélagsins og kynnti hugmyndir um uppbyggingu húsanna. Fyrirlesturinn var vel sóttur og sköpuðust góðar umræður í kjölfarið.

Skiltin og kynningin í Byggðasafninu sýna vel hversu mikilvægt það er að miðla upplýsingum um framgang rannsóknarinnar til almennings. Uppgraftarsvæðið er í miðju þorpi, er áberandi og þar að auki á stað sem hefur mikla þýðingu í hugum margra heimamanna. Fólk á svæðinu hefur misjafnar skoðanir á rannsókninni sem og uppbyggingu húsanna en með auknu upplýsingaflæði, bæði um rannsóknina sem og markmið Vesturbúðarfélagsins er hægt að komast hjá ýmsum vandamálum. Að auki var leitað til heimamanna eftir fremsta megni við aðkeypta þjónustu.

2. Verslunarminjar á Eyrarbakka

Vesturbúðarhóll er hluti af merkilegri þyrpingu minjastaða á Eyrarbakka sem bera sögu þorpsins sem aðalverslunarstaðar suðurlands í rúmar tvær aldir vitni.³ Það eru sterkar líkur á að fyrir miðja 17. öld hafi verslunarbúðirnar verið í landi Einarshafnar fornu, um það bil þar sem nú eru sundtré vestan við þorpið, en það svæði er illa farið vegna ágangs sjávar (sjá mynd 4).⁴ Vesturbúðarhóll er í raun hið eina sem enn er varðveitt af verslunarstaðnum á Eyrum og á Eyrarbakka og stórmerkur minjastaður sem slíkur.



Mynd 4. Almenn er talið að Einarshöfn hin forna hafi verið nærri sundtré sem er skammt vestan við Eyrarbakka. Líkleg staðsetning bæjarins auk Einarshafnarvarar er sýnd á myndinni. ©Loftmyndir ehf

Sögu og uppbyggingu verslunarhúsanna sem og þeirra verslana sem voru á Vesturbúðarhól hefur ekki verið gerð fyllilega skil þrátt fyrir að tiltækar heimildir séu fjölmargar, ekki síst frá 19. öld. Fleiri staðir eru enn fremur innan Eyrarbakka sem tengjast Vesturbúðinni og uppbyggingu þorpsins með beinum hætti og áhugavert væri að tengja inn í rannsóknina. Hér neðar er stutt umfjöllun um hluta þessara staða.

Húsið er eitt helsta kennileiti Eyrarbakka og hýsir í dag sýningar Byggðasafns Árnesinga. Húsið var reist árið 1765 og var upphaflega heimili verslunarstjóra og annars

3 Ágústa Edwald Maxwell 2019: 85; Vigfús Guðmundsson 1945: 281; Margrét H. Hallmundsdóttir og Guðlaug Vilbogadóttir 2015: 13; Guðmundur Þórarinnsson 1997: 20-21.

4 Sjá m.a. Ágústa Edwald Maxwell 2017: 4-7; Árni Magnússon og Páll Vídalín 1981: 83-84.



Mynd 5. Húsið, Assistentahúsið og Kanínugarður sjást vel á þessari ljósmynd. ©Svanhildur Gunnlaugsdóttir. 2020, bls. 22.

starfsfólks Eyrbakkaverslunarinnar.⁵ Fleiri byggingar og mannvirki voru við Húsið sem tengja má við uppbyggingu verslunarinnar og daglegum rekstri þess. Assistentahúsið, var fyrst byggt eftir árið 1766 og þá norðan við Húsið. Árið 1881 var það endurbyggt vestan við Húsið og var það þá oftast kallað Vesturskemman.⁶ Norðaustan við Húsið má enn sjá sambyggð geymsluhús, fjós og hesthús. Þessum húsum er lýst í Húsvirðingabók Eiríks Gíslasonar árið 1916: „F. Geimsluhús 10 x 5, hæð 3,50, með torf og grjóttveggjum og timburþaki, mjög lítilfjörlegt [þetta hús virðist hafa verið endurbyggt árið 1918.] ... G. Fjós 7 x 6,50. V.hæð 1,50, ris 1,50. Steinsteipu veggir. Járnpak á borðaklæðningu. Gólf úr steinsteypu. ... H. Hesthús 3 x 5, vegggh. 1,50, ris 1 m. járn á rimlum, steinsteipugólf ...“.⁷ Kanínugarður er norðan við Húsið og sést enn vel. Þar voru ræktaðar kanínur til manneldis í kringum 1847-1886 en síðar grænmeti.⁸ Enn fremur má m.a. finna heimildir um Eggjaskúr, vagnskúr, reykhus og mjólkurskúr á þessu svæði og er þetta alls ekki tæmandi listi yfir starfsemina sem þarna fór fram. Við fornleifauppgröft árið 1995 fannst steinhleðsla meðfram suðurhlíð Hússins, sem líklegt er að hafi verið renna til að veita þakvatni frá húsinu. Þá fundust einnig hleðslur sunnan við austurstafn Assistentahússins, sem talið er að séu leifar af undirstöðum fyrir timburpall sem þar var.⁹

Sjóvarnargarður er meðfram ströndinni á Eyrbakka en tilurð hans má rekja til verslunarinnar. Árið 1785 er hætta vegna ágangs sjávar fyrst metin á Eyrbakka og í niðurstöðum skýrslu um það verk kemur fram að varnargarð þurfi fyrir framan verslunarhúsin og Húsið.¹⁰ Á árunum 1787 til 1799 var gerð tilraun með byggingu varnargarðs fyrir framan Vesturbúðarhól en hann eyðilagðist í Básendaflóðinu árið 1799 og þjónaði því ekki tilgangi sínum.¹¹ Það var ekki fyrr en eftir Básendaflóðið sem vinnan hófst að fullu og sjóvarnargarður

5 Gísli Gestsson. 1956: 60.

6 Guðmundur Þórarinnsson. 1997: 20.

7 Eiríkur Gíslason. 1916-1918: 4.

8 Svanhildur Gunnlaugsdóttir 2020, 22; Margrét H. Hallmundsdóttir 2022: 93-94.

9 Margrét H. Hallmundsdóttir og Guðlaug Vilbogadóttir 2015: 56-57; Margrét H. Hallmundsdóttir ofl 2022: 82-84; Lýður Pálsson. 2001:3.

10 SB II 1981: 253-254.

11 Vígfús Guðmundsson 1945: 73-82.

hlaðinn fyrir framan Vesturbúðarhól og Húsið. Sjóvarnargarðurinn hefur verið lengdur og stækkaður í nokkrum áföngum síðan.



Mynd 6. Á myndinni má sjá tvö sjóvarnargarða, sé fremri er eldri og var gerður í nokkrum áföngum.

Vesturbúðarbryggja lá beint frá verslunarhúsunum að skipalægi kaupskipanna og enn má sjá móta fyrir henni í klöppunum framan við sjóvarnargarðinn (sjá mynd 6) vestarlega innan þorpsins. Þegar bæjarteikning danskra landmælingamanna frá 1903 er skoðuð sést að þetta er eina bryggjan á Eyrarbakka á þessum tíma (sjá mynd 7).¹²



Mynd 7. Bæjarteikning danskra landmælingamanna frá 1903 sýnir bryggjuna vestarlega innan þorpsins. ©Landmælingar Íslands.

12 Bæjarteikning danskra landmælingamanna 1903, Svanhildur Gunnlaugsdóttir 2020: 30

Það er ljóst að möguleikar rannsóknarinnar til að draga fram aðra minjastaði sem tengjast uppbyggingu Eyrarbakka og sögu verslunarinnar eru miklir. Frekari tengsl við Byggðasafn Árnesinga eru til staðar og ávinningur gríðarlegur. Meðal annars væri hægt að merkja gamla Búðarstíg, milli Hússins og Vesturbúðarhóls, og gera gönguleiðir um þorpið með viðkomustöðum tengdum þessari sögu. Vinna við verndarsvæði í byggð¹³ er einnig góður grunnur sem hægt væri að byggja á.

3. Rannsóknin

Uppgraftarsvæðið er staðsett suðaustan við Búðarstíg 19 á Eyrarbakka, 30 m norðan við sjávarsíðuna. Áður en rannsóknir hófust mátti sjá óljós ummerki bygginga á nokkrum stöðum á hólnum, og víða glitti í grjót upp úr grassverði.¹⁴ Eftir að verslunarhúsin voru rifin árið 1950 var lagður malarvegur yfir hólinn með tilheyrandi raski. Síðar var sett stytta á miðjan hólinn, fánastöng og hellulögð stétt undir líkan af síðasta skeiði verslunarhúsanna.

Aðferðafræði

Uppgröftur og skráning mannvistarlaga fylgir svokallaðri einingaaðferð (e. *single context recording*), sem lýst er í uppgrftarhandbók Fornleifastofnunar Íslands.¹⁵ Hún felur í sér að hugsað er um hvert mannvistarlag (t.d. jarðlag, holu, gröf eða byggingahluta) á minjasvæði sem einstakan atburð (einingu) í uppbyggingu þess. Hver eining er skráð, teiknuð, hæðarmæld og ljósmynduð og fær hún númer í hlaupandi númerakerfi sem er einstakt innan þess rannsóknarsvæðis sem unnið er á. Þannig er t.d. eitt númerakerfi sem heldur utan um jarðlög og mannvirki sem hafa verið grafin upp á Vesturbúðarhól. Á meðan á uppgreftri stendur eru einingarnar færðar jafnóðum inn í flæðirit (e. Harris Matrix), sem heldur utan um aldursröð þeirra sem og annað samhengi þeirra á milli. Gerir flæðiritið, þeim sem grefur, kleift að halda góðri yfirsýn yfir uppbyggingu þess minjasvæðis sem unnið er á. Oft getur verið flókið

að ráða í samhengi á milli mannvistarlaga og því eru einingar sem þykja eiga saman á einhvern hátt, eins t.d þær sem taldar eru tilheyra sama notkunarkeiði, settar saman í hóp sem fær númer úr sömu röð og einingarnar sjálfar. Þegar kemur síðan að því að lýsa niðurstöðum uppgrafar í rituðu máli er vísað í númer eininga og hópa þar sem það

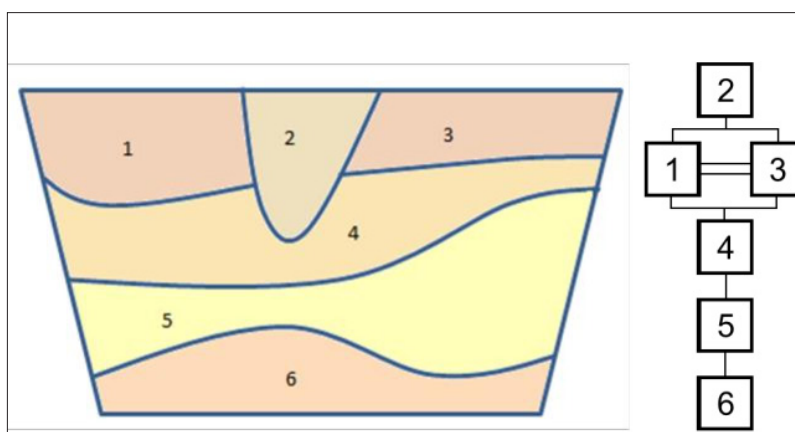

Mynd 8. Single context og Harris Matrix (<https://www.semanticscholar.org/paper/The-Temporal-Dimension-in-a-4D-Archaeological-Data-Roo-Weghe/de4d0da90c6dce4d502f43b1e6b162f4d105432a/figure/2>)

14 Ragnheiður Gló Gylfadóttir 2023:8.

15 Lucas, Gavin 2003.

á við. Notast er við Harris Matrix Composer sem er forrit sérhannað til að halda utan um slík gögn. (Harrismatrixcomposer.com)

Jarðvegssýni

Engin jarðvegssýni voru tekin þar sem ekki var komið niður á mannvistarlög sem gætu gefið frekari upplýsingar með sýnatöku.

Uppgröftur

Fornleifarannsóknir á Vesturbúðarhól hófust þann 28. ágúst 2022 og var lokið 8. september sama ár. Alls voru 3-5 fornleifafræðingar við störf hverju sinni meðan á rannsókninni stóð. Nýtt svæði var opnað til suðausturs frá fyrra rannsóknarsvæði, alls um 90 fm² (sjá mynd 4). Nýja uppgraftarsvæðið nær yfir vesturenda húss sem m.a. kallaðist Gamla og Nýja Krambúðin (undir lokin var þarna pakkhús) og nær til vesturs að fyrra uppgraftarsvæði sem rannsakað var

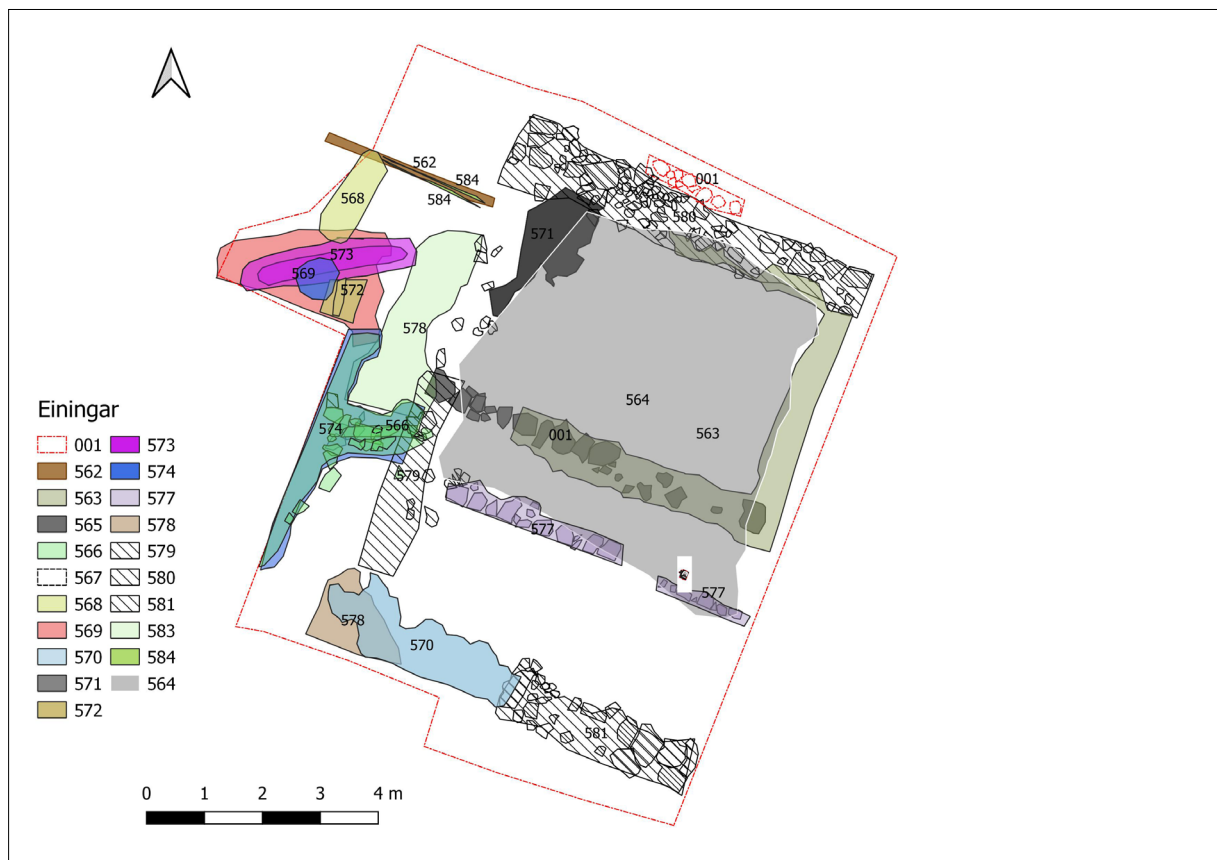

Mynd 9. Yfirlitsmynd af uppgraftarsvæðinu með einingum. Allar mannvistarleifar sem voru grafnar fram árið 2023 sjást á myndinni.

2019-2022¹⁶ en á milli húsanna var opið svæði. Á einhverjum tímamarki lá járnbraut á milli þeirra en líklega hefur þetta alltaf verið athafnasvæði undir berum himni. Sumarið 2017¹⁷ var tekin könnunarskurður í gegnum svæði þar sem skrifstofur verslunarinnar voru, austan við pakkhúsið en húsin voru sambyggð (sjá mynd 2). Niðurstöður þeirrar könnunar gáfu til kynna að tvö byggingarstig hið minnsta séu hér að finna og líklegt að yngsta byggingin standi á röskuðum jarðlögum. Mögulega var þar önnur eldri bygging eða eitthvert athafnasvæði áður. Yngsta byggingin er líklega frá miðri 19. öld og eldra rask þar undir sem þó er ekki eldra en miðbik 18. aldar.¹⁸

Yfirborðslög [001] og [583]

Byrjað var á því afmarka nýtt uppgraftarsvæði og fjarlægja yfirborðslag [001] með handafli. Ekki var hægt að nota gröfu við vinnuna þar sem efsti hluti veggjanna sést á yfirborði víða og mjög grunnt er niður á fornleifarnar, (sjá mynd 10). Yfir suðurhluta svæðisins var sendinn, grýttur jarðvegur en til norðurs var sandurinn grófari og meiri mól í honum. Malargrús úr veginum sem lagður var yfir Vesturbúðarhól eftir 1950 var yfir stórum hluta



Mynd 10. Yfirborðslag [001] er neðarlega á myndinni.



Mynd 11. Jarðlag [583].

uppgraftarsvæðisins. Erfitt var að fjarlægja grúsina og verkið var seinlegt. Yfirborðslag [583] var vestan við húsið allt niður að fjöru og um sama lag og [001] að ræða.

16 Lilja B. Pálsdóttir og Ragnheiður Gló Gylfadóttir 2021; Ragnheiður Gló Gylfadóttir og Lilja Laufey Davíðsdóttir 2022; Ragnheiður Gló Gylfadóttir og Kristjana Vilhjálmisdóttir 2023.

17 Ágústa Edwald Maxwell 2017.

18 Ágústa Edwald Maxwell 2017; 11-12.

Jarðlög [564], [571] og [578]

Undir yfirborðslagi [001] voru sandlög [564], [571] og [578] sem virðast verða fyllingar og áfok. Þessi jarðlög bera vitni um mikið sandfok sem átti sér stað við Eyrarbakka og strandlengjuna suðvestanlands. Öll voru þau mjög blönduð og liggja upp að og yfir grjótundirstöðum hússins. Eins virðist sem sandur hafi verið settur ofan í undirstöður hússins eftir að það var rífið. Það vekur athygli að mun minna af grjóti er innan þessa húss en var innan Fönix. Ekki er ljóst af hverju það er enn sem komið er.



Mynd 12. Jarðlag [564] var víða innan uppgraftarsvæðisins og er um blandaðan sand að ræða.



Mynd 13. Þéttur sandur [571] var yfir steinum í norðvesturhorni hússins.



Mynd 14. Sandur [571].

Sandur [564] var nánast inni í öllu norðanverðu húsinu og yfir veggjum, sjá mynd 10. Hann var beint undir yfirborði [001] og mjög hreyfður. Sandur [571] var þéttur og mjög hreyfður. Hann var ofan á norðvesturveggnum, beint ofan á hleðslunni en fjaraði út til allra átta, sjá mynd 11. Helsti munurinn á þessu lagi og sandi [564] er þéttin, lag [571] var mun harðara. Lagið verður líklega til við niðurrif hússins, gripir í jarðlaginu voru bæði undir stóru grjóti og inn á milli steina. Sandur [578] var beint undir yfirborði í suðvesturhorni hússins, sjá mynd 12. Þetta er sandtunga ofan á vegg [570, 581]. Þetta er svartur sandur brandaður skeljum og líklega tilkomin eftir áfok.

Fjölmarginir gripir fundust í þessum jarðlögum, aðallega rúðugler, málmar, múrsteinar, byggingarefni og leirker.

Undirstöður veggja [G582] og jarðlög sem tengjast byggingu hússins og viðgerðum á undirstöðum

Allir steinar sem komu í ljós og tilheyra undirstöðum [G582], eða grunnni, hússins voru mældir upp og hverri hlið gefið einingánúmer til hagræðingar, sjá mynd 13. Ekki var lokið við að grafa niður fyrir veggina og í raun var efsti hluti þeirra einungis afhjúpaður, 1-2 umför af grjóthleðslu sjást því einungis enn sem komið er. Ekki ljóst hvort um fleiri en eitt byggingarstig er að ræða en það telst þó líklegt eins og fyrri rannsóknir hafa sýnt fram á.

Undirstöður, eða veggir, hússins eru keimlíkar á að líta. Þær eru grjóthlaðnar og grjótið er ekki tilhoggið né límt saman. Veggirnir virðast þó mjórri en í Föenix [G532], sem er vestasta húsið. Ekki er ljóst af hverju svo er, mögulega eru styrkingar eða viðgerðir á veggjum ekki eins miklar. Rannsóknum á veggjum hússins verður vonandi haldið áfram árið 2024 og betri mynd af ástandi og gerð þeirra kemur í ljós. Vestur- [579], norður- [580] og suðurveggur [581] eru allir varðveittir og á yfirborði mátti sjá glitta í steina þeim tilheyrandi áður en uppgröfturinn hófst. Norðurveggurinn virðist einna best varðveittur en rask er á suður- og vesturveggjum. Raskaður veggur [570] er líklega viðgerð í suðvesturhorni hússins, sandlag [578] fer þar undir.

Þverbíti [565] liggur þvert (A-V) í gegnum mitt húsið, sjá mynd 14 og 16. Hann er vel varðveittur og grjótið er fremur flatt að ofan. Hleðsla [577] er skammt sunnan við þverbíta [565], í suðurhluta hússins. Hleðslan er fremur umfangsmikil en hlutverk hennar er óþekkt enn sem komið er. Mögulega er þetta styrking við þverbítann, eldri veggur eða vísbending um timburvegg innan hússins. Það vekur þó athygli að frárennslisskurður [574] virðist stefna inn í



Mynd 15. [G582] eru veggir og aðar hleðslur sem tengjast undirstöðum hússins.



Mynd 16. Veggur [570] er raskaður og var í suðvesturhorni hússins.

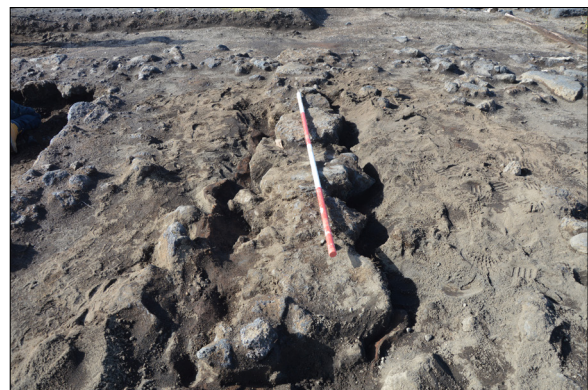

Mynd 17. Þverbíti [565] lá eftir húsínu endilöngu.

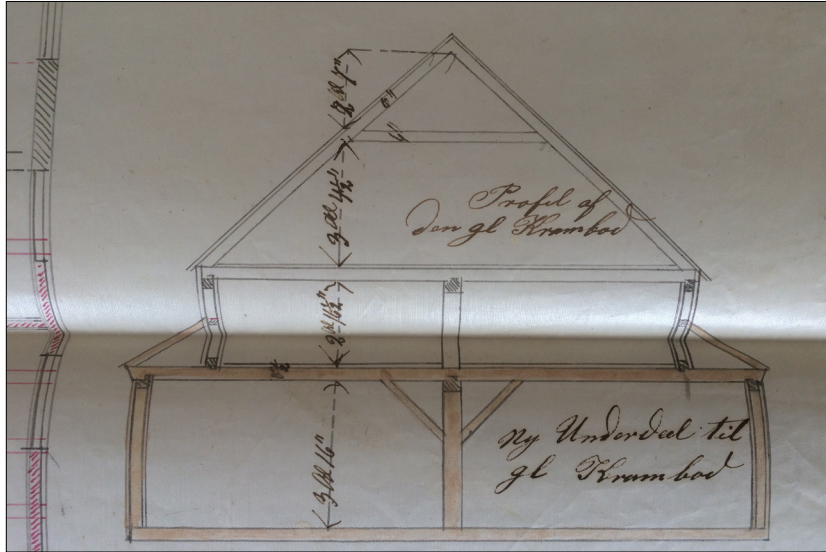

Mynd 18. Teikning af burðarvirki hússins sem byrjað var að rannskaka árið 2023. Teikningin er gerð árið 1895 og varðveitt á Hérðasskjalasafni Árnesinga.

grunninn, á milli þverbitans og þessarar hleðslu. Þetta skýrist betur eftir því sem uppgreftri innan hússins verður haldið áfram.

Torflag [563], er beint undir efsta steinalagi norðurveggs [580] og þverbita [565], sjá mynd 18. Tilgangur þessa torflags er óþekktur en mögulega var það sett til að jafna steinana, eða undirlag, undir timbrið í húsunum. Það vekur furðu



Mynd 19. Hleðsla [577] liggur þvert í gegnum húsið, skammt frá þvervita [565]. Hún er ofar á myndinni og örlítið umfangsminni er þverbitinn.



Mynd 20. Torflag [563] sést vel á myndinni.

að þetta torflag, eða reiðingur, liggur í norður-suður, á milli þverbitans og norðurveggjar í austurenda uppgriftarsvæðisins. Þar er ekki hlaðinn veggur, einungis steinar á stangli. Það eru mögulega vísbendingar þess að timburveggur hafi verið þarna en hann fjarlægður. Eins gæti þetta verið vísbending um herbergi innan hússins.

Mannvirki tengd starfsemi húsanna

Viðarplanki [562] úr eik, lá austur-vestur á milli húsanna sem hafa verið afhjúpuð. Hann tilheyrði hliði sem var á milli húsanna og staðsetning þess er sýnd á teikningu frá 1912. Eins má sjá það á gömlum ljósmyndum. Þétt og troðið undirlag [576] var norðan við planku [562], ofan í skurði [584]. Þetta var líklega gert í þeim tilgangi að styrkja hliðið sem var byggt ofan á plankanum.

Vestan við húsið og sunnan við planku [562] komu í ljós jarðlög og mannvirki sem

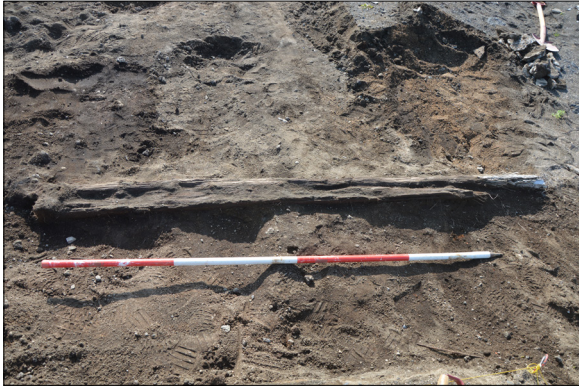

Mynd 21. Eikarplanki [562].



Mynd 22. Undirlag [576] sást vel norðan við plankann.

tengja má við uppbyggingu á innviðum þorpsins við upphaf 20. aldar. Frárennsliskurður [G575] samanstendur af skurði [574] og fylling [566] er ofan í honum. Skurðurinn liggur til vesturs frá húsinu, ofan í honum er timburstokkur, líklega skólpræsi. Járnhlíf var yfir hluta stokksins. Innan fyllingarinnar er hola [567] en hún er líklega ekki manngerð heldur myndast þegar stokkurinn fellur saman. Timburstokkurinn var ekki fjarlægður og árið 2024 verður rannsóknum vonandi haldið áfram á þessum jarðlögum og mannvirkjum.



Mynd 23. Skurður [574] og fylling [566] sjást vel á myndinni.



Mynd 24. Timburstokkur ásamt járnhlíf voru ofan í skurði [574].

Raflagnaskurður [573] liggur til suðvesturs, vestan við húsið. Fylling [569] var ofan í honum. Þessi skurður er grafinn í gegnum eldri skurð [568] sem liggur til suðurs frá hliði [562]. Skurður [572] sést sunnan við raflagnaskurðinn og tilheyrir hann eldri skurðinum.

Fylling [569] er ofan í þessum skurði líka.



Mynd 25. Skurður [573] sést vel á myndinni, skalinn er ofan í eldri skurði [568/572]

Gripir

Gripir sem finnast við uppgröft eru mikilvægur gagnaflokkur þar sem þeir geta m.a. gefið góða vísbendingu um aldur mannvistarlaganna eða hlutverk bygginga. Eru þeir einnig allir númeraðir í hlaupandi númerakerfi. Ekki finnast allir gripir í samhengi, þar sem sumir koma fram við hreinsun á uppgraftarsvæði en þegar vitað er úr hvaða mannvistarlægum gripir koma, eru eininganáúmer mannvistarlaganna hengd við gripanúmerin og fylgja þau gripunum gegnum allt úrvinnsluferlið.¹⁹

Alls voru skráðir 4216 fundir undir 501 númeri við rannsóknir á Vesturbúðarhól árið 2023. Þar af voru 2715 gripir á því svæði sem opnað var 2023 en 1416 fundust við hreinsun á

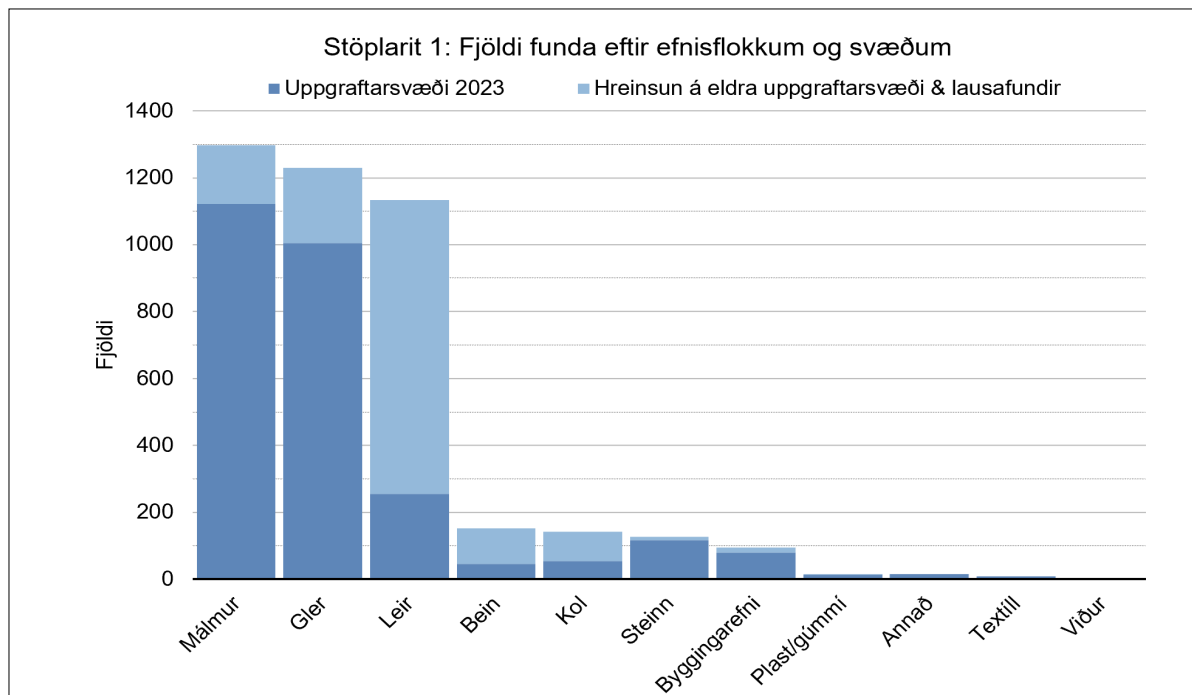

Stöplarit 1. Yfirlit um skiptingu gripa eftir svæðum og efnisflokkum.

19

Lucas, Gavin 2003.

eldra uppgraftarsvæði, þar sem stóðu húsið Fönix og sambyggð kolageymsla. Að auki fundust 84 gripir við hreinsun fast norðan við kolageymsluna og einn lausafundur. Áhugavert er hversu margir gripir fundust við Fönix og kolageymsluna þar sem svæðið var autt þegar skilið var við það í lok rannsóknar 2022 og ekki var unnið á þessu svæði við rannsóknina 2023 að öðru leyti en að gripir á yfirborði voru tíndir upp. Gripafjöldinn endurspeglar líkast til hversu mikil hreyfing er í sandinum á svæðinu, en áberandi hefur verið fyrri ár rannsóknarinnar að gripir í allmörgum jarðlögum eru töluvert blandaðir þegar litið er til aldurs.

Um fjöllum um gripina hér á eftir verður skipt í tvennt, og verður annars vegar fjallað um gripi sem fundust við hreinsun og hins vegar um gripi sem fundust við uppgröft á nýja svæðinu sem opnað var 2023. Yfirlit um skiptingu gripa eftir svæðum og efnisflokkum má sjá í stöplariti 1.

Varðveisla gripanna er nokkuð mismunandi. Glergripir eru almennt vel ágætlega varðveittir en elstu glergripirnir hafa margir nokkuð veðrað yfirborð. Leirgripir eru sömuleiðis í góðu ásigkomulagi, en múrsteinar þó margir mjög auðmuldir. Málmgripir eru flestir mjög tærðir og er járn einkum hulið þykkum ryðhjúp, enda er uppgraftarsvæðið nærri fjöru og selta og raki því mikill. Varðveisla beina er ágæt, en lítið er um aðrar lífrænar leifar. Þó fundust tveir viðargripir en báðir þeirra eru nokkuð illa farnir.

Gripir fundir á yfirborði innan Fönix/kolageymslu

Málmur

Járn

Alls fundust 176 járngrípír við yfirborðshreinsun innan fyrri uppgraftarsvæða. Þar af var hátt í helmingur líklega naglar, alls 78 talsins. Aðeins voru þó 39 þeirra með haus og er greining hinna gripanna sem nagla ekki alveg örugg. Einnig fannst ein skrúfa <2023-37-896> með skinnu úr hvítum málmí en 15 skrúfur af sömu gerð fundust á uppgraftarsvæðinu sem opnað var.

Töluverður fjöldi fannst af þynnum, alls 28, sem líklega voru margar upphaflega hluti af íláti, s.s. dós, en fimm brotanna voru af brún. Gripir af öðrum tegundum sem hægt var að greina voru 14 talsins og voru þeir m.a. festingar, vírbútar, rör og keðja. Ekki var hægt að greina til tegundar um þriðjung gripanna, 55 talsins, í flestum tilvikum sökum þykkis ryðhjúps.

Leir

Leirker

Við hreinsun fundust 29 brot af leirkerjum. Ekki var hægt að greina hvert hlutverk brotanna hafði verið en þau brot sem hægt var að aldursgreina voru öll frá 17. - 18. öld. Meira en helmingur þeirra var rauðleir, 18 talsins, þar af fimm hornmáluð brot.

Eitt brot af steinleir <2023-37-702> fannst við hreinsun. Brotið er frá 17. eða 18. öld, og er líklega frá Frechen, Þýskalandi.

Fimm brot voru úr hvítum jarðleir, þar af fjögur sem flokkuðust sem *white ware*, en eitt *pearlware* <2023-37-707>. *Pearlware* brotið er brún af bolla eða skál frá seinni hluta 18. aldar eða fyrri hluta 19. aldar. Hlutverk hinna brotanna er óþekkt, en þau eru öll frá 19. öld eða síðar.

Önnur fimm brot voru úr postulíni, þar af 2 brot af undirskál frá seinni hluta 19. aldar <2023-37-703> og tvö brot af brún, mögulega úr sömu krukkunni.

Krítarpípur

Alls fundust 46 krítarpípubrot við hreinsun í og við Fönix og kolageymsluna. Þar af voru níu hausbrot en 37 leggir. Öll krítarpípubrotin, að þremur frátöldum, voru þússuð. Þau hausbrot



Mynd 26. Krítarpípubrot <2023-37-680> fundust öll við hreinsun í kolageymslu.

sem hægt var að greina voru öll frá 18. öld og í tilviki pípu <2023-37-680> má afmarka það við seinni hluta aldarinnar. Flest brotin voru óskreytt en einn leggur, skráður undir <2023-37-680> er ristur með sveigðum línunum og strikum.

Einn lausfundinn leggur <2023-37-695> fannst við rannsóknina að auki. Brotið er merkt „IN GOUD[A]“, þ.e. frá Gouda, Hollandi, og er eina krítarpípubrotið með áletrun sem fannst við rannsóknina þetta árið.

Múrsteinar

Múrsteinsbrot voru alls 774, flest lítil, og var þyngd þeirra alls um 4,4 kg. Stærsta brotið sem fannst var um 12 cm á lengd, en ekki fundust nein brot með fulla lengd, breidd eða hæð. Múrsteinsbrotin voru flest ljósrauð en einnig fundust gul og dökkrauð brot.

Annar brenndur leir

Leirgripir af öðrum tegundum voru tvenns konar. Annars vegar fundust 26 brot af rauðleir, líklega þakflísar. Hins vegar fannst eitt brot af einangrun úr postulíni.

Gler

Alls fundust 225 glergripir við heinsun árið 2023. Flest þeirra eru frá seinni hluta 19. aldar og 20. öld.

Ílát

Gler úr flöskum og öðrum ílátum voru 83 talsins. Um þriðjungur brotanna voru græn – rúmur helmingur ef tekin eru með skær-, fól- og blágræn brot. Tæpur fjórðungur brotanna voru glær, en einnig voru nokkur brún, gulbún og blá brot.

Fjögur skærgræn brot sem fundust eru öll frá 20. öld, en að öðru leiti var ekki hægt að segja til um aldur annarra brota, að frátöldum bláu rífluðu broti <2023-37-757> og gulbrúnu broti úr flösku eða krukku < 2023-37-756>, sem bæði eru frá seinni hluta 19. aldar eða síðar.

Rúðugler

Brot sem örugglega voru úr rúðum og fundust við hreinsun voru 137 talsins. Af þeim voru 57 fólgræn, mörg þeirra nokkuð veðruð. Hin 80 brotin voru glær en meiri en helmingur þeirra þunn, og gætu þau verið frá seinni hluta 19. aldar en þykkari brotin eru öll frá 20. öld.

Annað gler

Tvö flöt brot (skráð undir <2023-37-764> og <2023-37-836>) fundust við heinsun. Óvíst er hvort eru úr íláti eða rúðu. Einnig fundust þrjú brot af lampagleri <2023-37-754>.

Bein

Dýrabein voru 108 talsins og um 338 g. Beinin hafa ekki verið greind til tegunda en um er að ræða bæði spendýra- og fiskbein. Þau eru líkast til að mestu matarleifar eða úrgangur úr sláturhúsi sem starfrækt var vestan við Fönix.

Steinn og byggingarefni

Steinn

Níu steingripir fundust við hreinsun. Þar af voru tvö lítil brot af þakskífum úr skífubergi < 2023-37-1033> og <2023-37-1034>. Hinir gripirnir voru tinnusteinar, þar af voru fjórir líklega innfluttir en ekki var hægt að skera úr um hina þrjá. Einn steinanna er líklega flinta (skráður undir <2023-37-1050> en hin brotin eru líklega afgangur/brottkast sem orðið hefur til þegar flintuhnyðlingar hafa verið unnir.

Byggingarefni

Alls fundust 16 gripir sem flokka má sem byggingarefni, þ.e. brot af steinlími og steypu.

Kol

Skráð voru 88 kol, þar af tveir litlir molar af viðarkolum <2023-37-1075>. Hin brotin voru öll steinkol, flest lítil brot, samtals um 575 g.

Gerviefni

Tveir bútar af appelsínu netagarni fundust við hreinsun á svæðinu, báðir af sömu tegund.

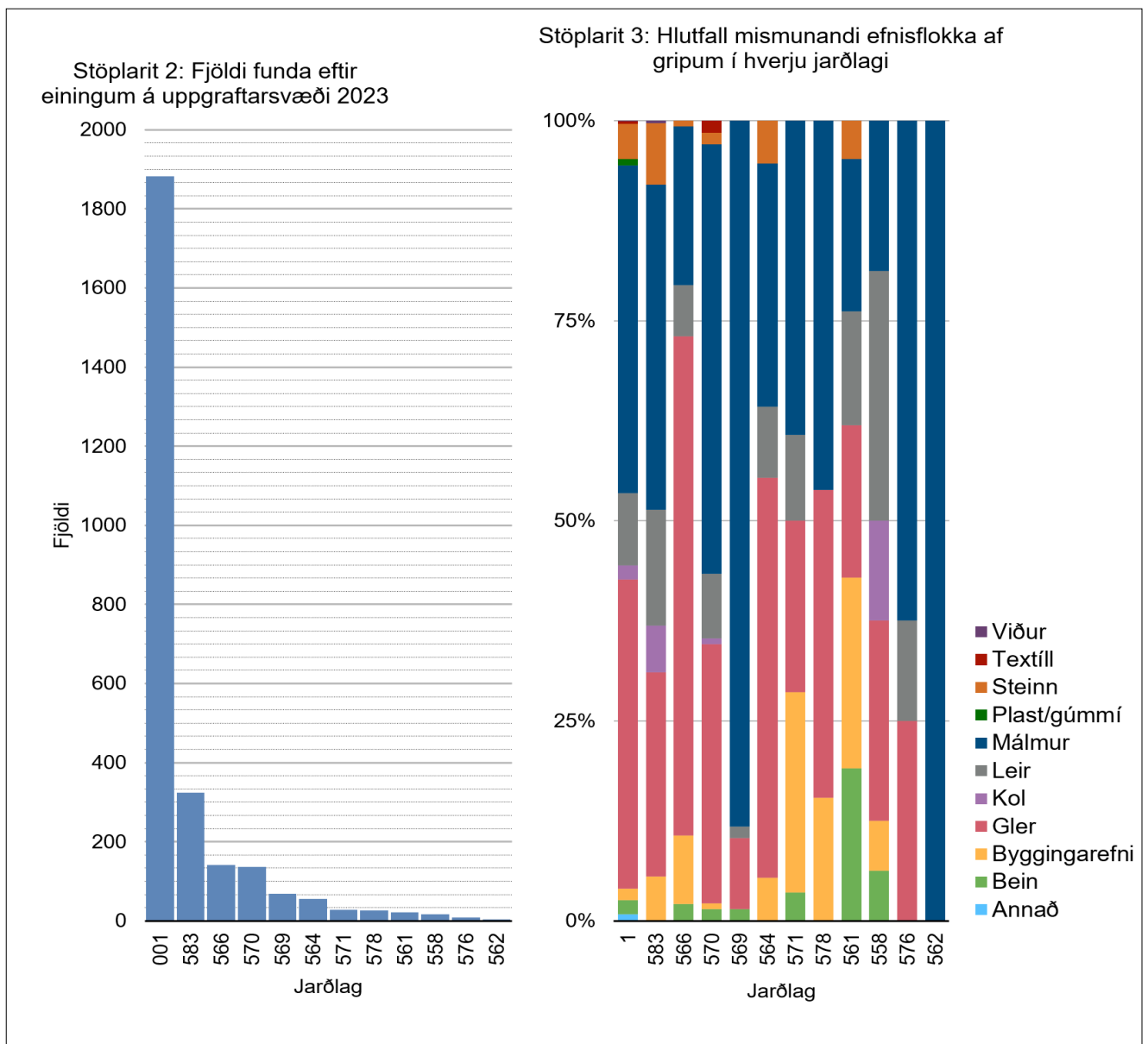

Stöplari 2 og 3.

Gripir af uppgraftarsvæði 2023: Krambúð/Pakkhús

Gripirnir sem fundust á uppgraftarsvæðinu sem opnað var 2023 fundust flestir í yfirborðslagi [001], 1183 talsins, eða tæp 70% gripa af svæðinu. Það jarðlag sem næstflestir gripir fundust í var yfirborðslag [583] milli Krambúðarinnar/pakkhússins og Fönix, en þar fundust 326 gripir, 12% gripa af svæðinu. Skiptingu funda eftir einingum má sjá í stöplaritum 2 og 3.

Málmur

Járn

Af þeim málmgripum sem fundust við rannsóknina var mikill meirihluti, tæp 98%, úr járn, og voru gripirnir 1095 talsins. Af þessum 1095 gripum voru 748 líkast til naglar eða boltar, eða um 68%. Ekki er þó í öllum tilvikum fullvíst að um nagla sé að ræða en af þeim gripum sem flokkaðir voru sem naglar eða bolta voru 435 með haus, og er greining þeirra öruggari.

Einnig fundust tveir skrúfboltar, ein skrúfa með skinnu og ró, tvær rær með leifum af skrúfu og ein stök ró. Að auki fundust 15 skrúfur sem allar voru af sömu gerð, með stóran rúnaðan haus (<2023-37-931>, <2023-37-932>, <2023-37-933> og <2023-37-1014>). Ein samskonar skrúfa fannst við hreinsun á eldra uppgraftarsvæði. Fimm skrúfanna voru með skinnu úr hvítum málm.

Fjóra gripi mátti flokka sem festingar og að auki fannst eitt brot af hjörum <2023-37-948> og tvær girðingarlykkjur.

Gripur <2023-37-950> er vírhandfang, líklega af fötu. Sveigð járnstöng <2023-37-951> er einnig mögulega handfang.

Þrjú samstæð sveigð brot <2023-37-971> gætu hafa verið hluti af hellu á eldavél, tvö kúpt brot <2023-37-946> eru líklega út íláti með hvítri emaleringu að innanverðu.

Eitt brot af hníf <2023-37-944> fannst við rannsóknina. Blað hnífsins hefur verið rúmlega 9 cm langt og hefur hnífurinn haft tréskaft, en vottur af málmsteindum viðarleifum er við tanga. Gripur <2023-37-945> er líklega tangi, og hefur þá mögulega verið af hníf eða verkfæri. Annar gripur sem líklega er einnig verkfæri er <2023-37-1000>. Verkfærið er með leifum af tréskafti, en part vantar sem festur hefur verið á fremri hluta þess. Verkfærið er með fremur langan „háls“ en gæti hafa verið spaði, eða annað slíkt.

Járngripur <2023-37-1174> líkist lykli sem haft hefur þríhyrningslaga auga. Sé um hefðbundin lykil að ræða hefur skeggið brotnað af lyklinum, en annar möguleiki er að um dósauptakara sé að ræða, „snúningslykil“, og er raufin í lyklinum þá líklega hulin ryði. Einnig

fundust þrír flöskutappar, s.s. af gos- eða bjórflöskum.

Töluverður fjöldi brota af vírköplum hafa fundist við rannsóknina síðustu ár og bættust 72 slík brot við árið 2023, bæði af sex og þriggja þátta köplum. Aðrir járngripir sem fundust voru vírbútar, rör, teinar, skífur og þynnur og fleiri gripir sem ekki var hægt að greina frekar, auk járngripa með svo þykkan ryðhjúp að ekki var hægt að greina upphaflega lögun gripsins með berum augum.

Hvítur málmur

Sex gripir voru úr hvítum málmum sem ekki hefur verið greindur nákvæmlega, auk þeirra fimm járnskrúfa með skinnu sem áður hafa verið nefndar. Þar af voru tvær skinnur af sömu gerð og voru á skrúfunum.

Aðrir gripir eru tvær eins Z-laga festingar <2023-37-888> og <2023-37-983>, báðar með leifum af illa förnum járnöglum. Einnig fundust viðarskrúfa <2023-37-890> og þynna <2023-37-891>.

Koparblanda

Gripir úr koparblöndu voru 16 talsins. Meðal gripanna voru þrjár myntir. Ein þeirra var 1 eyrir íslenskur frá 1953 <2023-37-871>, en hinar tvær <2023-37-872> og <2023-37-879> eru líklega töluvert eldri. Myntirnar eru afar illa farnar, en mjög óljóst markar þó fyrir áletrunum sé ljósi skinið á þá frá hlið. Þær eru líkast til danskir skildingar, líklega frá tíð Christians VII á seinni hluta 18. aldar.



Mynd 27. Það mótar fyrir stóru C á mynt <2023-37-879>, líklega er hún frá seinni hluta 18. aldar.

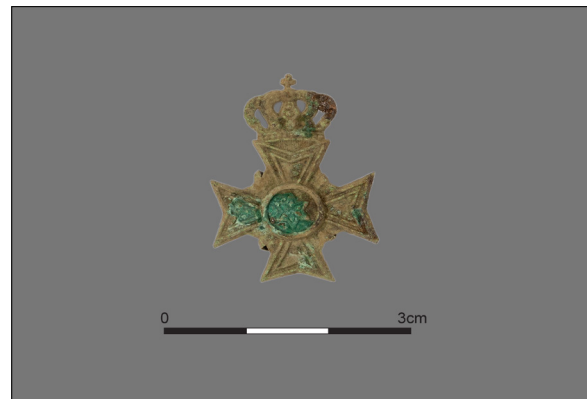

Mynd 28. Merki <2023-37-883> var líklega af fatnaði en ekki hefur tekist að greina uppruna þess.

Merki <2023-37-883> fannst í lagi [583] milli Fönix og Krambúðarinnar. Merkið gæti hafa verið af kasketi eða kraga og sýnir kross með sex arma stjörnu í miðju, undir kórónu. Ekki hefur enn tekist að finna uppruna merkisins.

Einnig fundust fjögur skothylki <2023-37-873> og <2023-37-873>, þrjú 7 mm í þvermál en eitt 9,6 mm. Eitt af minni skothylkjunum er merkt með skildi með „R“ í miðju og var framleitt í Þýskalandi af Rheinisch Westfalischen Sprengstoff (RWS) á fyrri hluta 20.

aldar.

Aðrir gripir úr koparblöndu sem fundust við rannsóknina voru skrautbóla eða -nagli, naglar, vírbútar og þynnur.

Blý

Fjórir gripir fundust sem líklega eru úr blýi. Þar af voru tvö innsigli, bæði merkt. Annað þeirra <2023-37-885> er merkt „R.M.“ yfir „0/I“ og hefur verið fest á þýskan rúgmjölpoka, með mjöli í góðum meðalgæðum.²⁰ Ekki hefur enn tekist að greina tegund og uppruna hins blýinnsiglisins <2023-37-884>.

Að auki fannst blýsakka <2023-37-886> og lítil samanbrotin þynna <2023-37-1030> sem mögulega er úr blýi.



Mynd 29. Innsigli <2023-37-885> er líklega af þýskum rúgmjölpoka.

Ál

Einn gripur úr áli fannst við rannsóknina, og var það samanþjappaður tappi <2023-37-889>, líklega af áfengisflösku.

Leir

Leirker

Leirkersbrot voru alls 141 talsins. Langstæsti flokkur leirkersbrota var hvítur jarðleir, þar af flokkuðust 85 sem *white ware* en átta brot voru af óglerjuðum hvítum leir, mögulega hluti af blómapotti. Hægt var að greina hlutverk nokkurra hinna brotanna og voru það diskar (<2023-37-734> og <2023-37-717>), undirskálar (<2023-37-730> og mögulega <2023-37-734>) og hugsanlega skál (undir <2023-37-719>). Þau brot sem hægt var að aldursgreina voru öll frá 19. öld eða síðar. Diskur <2023-37-717> var merktur „[J].& G MEAK[IN] ... ENGLAND“ og er frá því eftir 1912.

Næstalgengust voru postulínbrott, 29 í allt. Meðal brotanna var hluti af bolla með silfurrönd frá seinni hluta 19. aldar eða síðar (<2023-37-731> og mögulega <2023-37-725>) og brot af undirskál sem gæti verið úr sama setti (<2023-37-724> og mögulega <2023-37-727>). Einnig fundust nokkur brot af diskum, skráð undir <2023-37-717>.

Brot úr rauðleir voru 14 talsins. Meðal þeirra voru brot úr pottum – bæði ætluðum til

²⁰ Sbr. Sonndorfer 1882, 21.



Mynd 30. Steinleirsbrott <2023-37-716> er líklega undan ölkelduvatni frá Þýskalandi.

eldunar, sem og eitt brott mögulega úr blómapotti. Ekki var hægt að greina aldur brotanna.

Einnig fundust fimm steinleirsbrott. Þrjú brotanna eru líklega frá Neðra-Saxlandi, eitt mögulega rínskt og eitt frá Westerwald. Það síðastnefnda <2023-37-716> er líklega frá 1836-1866²¹ en það er með áletrun „...GTHUM“, sem líklega var í heild sinni HERZOGTHUM NASSAU (Hertogadæmið Nassau) og hefur haft að geyma ölkelduvatn úr Niederselters lindinni, nú í Hesse, Þýskalandi.

Krítarpípur

Alls fundust 47 krítarpípubrott á svæðinu. Þar af voru 32 brott af leggjum en þrjú brott af hausum. Ekki var hægt að aldursgreina brotin. Flest brotin voru þússuð en óskreytt, en eitt leggjabrott < 2023-37-683> var rillað, annað <2023-37-684> skreytt með hringjum og eitt hausbrott <2023-37-688> var með röð af skorum við brún.

Múrsteinar

Múrsteinsbrott voru 64 talsin, öll lítil og vógu þau samtals 224 g. Um tveir þriðjungar brotanna voru rauð, hin flest ljósrauð en nokkur gul.

Annar brenndur leir

Brott úr leirgripum af öðru tagi voru 17 talsins. Þar á meðal voru sex steinleirsbrott, annars vegar tvö brott af frárennsliröri og þrjú brott af gólflísum <2023-37-746>. Gólflísarnar eru svartar að lit og eru frá 20. öld, merktar þýska framleiðandanum Villeroy & Boch. Flísar af sömu tegund, og brott af steypu gólfi sem flísarnar höfðu verið lagðar í, fundust þegar könnunarskurður var tekinn í bygginguna 2017.²²

Einnig fundust annars konar gólflísar, og voru það 5 brott af asbestflísum, sem og fjögur rauðleirsbrott sem líklega voru þakflísar. Asbestflísunum var fargað með viðeigandi hætti. Að auki fundust tvö postulínsbrott, annað hluti af einangrun <2023-37-740> en hlutverk hins <2023-37-739> er óvíst, en mögulega hefur það verið hluti af pípu eða styttnu.

21 Wieland 1980, 219.

22 Ágústa Edwald Maxwell 2017, 101-102.

Gler

Ílát

Glerbrot úr flöskum og öðrum ílátum voru 270 talsins. Um 41,1% brotanna voru græn, um 8,1% blágræn, 5,2% skærgræn og 0,4% fölgræn. Glært gler var næstalgengast og var það 25,2% brotanna. Af öðrum litum var blátt gler algengast eða 8,1%, 7,4% var brúnt, 3,0% gulbrúnt, 0,7% fjólublá og jafnmörg hvít.

Meðal þeirra gripa sem fundust voru mögulega mjólkurflaska < 2023-37-775>, glær bikar <2023-37-804> og stór græn vínflaska <2023-37-805>. Einnig fannst toppur af glerkrukku <2023-37-770> með leifum af skrúfuðu járnloki, frá 1860 eða síðar og botn af hvítri krukku <2023-37-726> undan Pond's húðkreminni frá 20. öld.



Mynd 31. Brot <2023-37-805> eru úr vínflösku.



Mynd 32. Botn <2023-37-726> tilheyrði krukku af Pond's húðkreminni.

Rúðugler

Rúðuglerbrot voru í allt 711 talsins. Þar af voru 17 fölgræn brot, þrjú þeirra með skorinni brún. Hin brotin voru öll glær og voru flest frá 20. öld, að broti <2023-37-857> frátöldu sem gæti verið frá 19. öld.

Annað gler

Ekki var hægt að skera úr um hvort fjórtán flöt glær brot <2023-37-771> væru úr íláti eða rúðu.

Átta brot voru úr lömpum, þar af eitt <2023-37-803> úr hvítum lampaskerminni, en hin brotin voru lampagler úr olíulömpum. Brot <2023-37-828> mátti aldursgreina til seinni hluta 19. aldar eða síðar.

Lífræn efni

Viður



Tveir viðargripir fundust við rannsóknina, báðir í yfirborðslögum. Annars vegar fannst brot af spýtu <2023-37-1076> með leifum af rauðri málningu í lagi [583]. Hins vegar fannst viðargripur <2023-37-1077> í lagi [001]. Gripurinn er ferhyrndur viðarbútur með gati í miðju og tveimur rónöglum úr járni, sitt hvoru megin við gatið.

Mynd 33. Viðargripur <2023-37-1077>.

Textíll

Gripir sem flokkast undir textíl voru átta talsins. Þeir voru allir garn eða snæri af mismunandi tagi. Þar af voru fjórir hnýttir bútar, skráðir undir <2023-37-1078> og <2023-37-1079>, sem líklega allir eru leifar af neti, þar af þrír þeirra úr samskonar garni. Einnig fannst bútur <2023-37-1085> af garni snúnu úr tveimur mismunandi efnum sem líklega er einnig netagarn. Hlutverk hinna þriggja snærisbútanna er óþekkt.

Bein

Dýrabein voru 45 talsins og um 240 g. Beinín hafa ekki verið greind til tegunda en um er að ræða bæði spendýra- og fiskbein. Þau eru líkast til að mestu matarleifar eða úrgangur úr sláturhúsi sem starfrækt var vestan við Fönix. Eitt beinanna, skráð undir <2023-37-1111> var sagað en engir beingripir fundust við rannsóknina.

Steinn og steinefni

Steinn

Alls fundust 115 steingripir á uppgriftarsvæði 2023. Af þeim voru 55 flögur úr ljósgulbrúnum leirsteini, líklega innfluttum. Mörgum brotanna er hægt að raða saman og virðast þau mynda einhvers konar hellur, um 2,6 cm á þykkt, en nákvæmt hlutverk þeirra er ekki þekkt.

Næststærsti gripaflokkurinn voru brot úr skífubergi, líklega allt þakskífur og voru þær alls 48 talsins. Flest brotanna voru þó mjög lítil og vógu skífurnar samtals tæp 400 g.

Við rannsókn á húsinu Fönix árin 2019–2022 fundust 56 brýnisbrot. Hins vegar fannst aðeins eitt brýni, <2023-37-1031>, við rannsókn á nýju uppgraftarsvæði 2023. Brotið er frá Eidsborg í Noregi²³ og hefur mögulega verið notað en ekki þó mikið. Flest brot sem fundist hafa í Vesturbúðinni hafa enda verið óunnin, hluti af þeim varningi sem til sölu var á staðnum.

Tveir gripir eru mögulega eldsteinar, annars vegar kvars eða tinna <2023-37-1056> og hins vegar hrafn tinna <2023-37-1058>. Að auki fannst flaga <2023-37-1057> sem hugsanlega hefur flagnað af eldsteini við notkun og annað tinnubrot <2023-37-1176>, líklega innflutt, sem trúlega er brottkast eftir vinnslu hráefnis.

Þrjár kvarssandsteinar hafa mögulega komið til Vesturbúðar sem ballast í skipi. Að auki fundust þrjár aðrir steinar, þar af einn hrafn tinnumoli sem ekki höfðu verið unnir og voru flokkaðir sem aðfluttir steinar.

Steinefni

Einn gripur úr grafiti fannst í lagi [001] og var það endi af lítilli stöng <2023-37-1032>, líklega kjarni úr sink-kolefnis-rafhlöðu.

Byggingarefni

Á uppgraftarsvæðinu 2023 fundust 54 gripir sem flokkaðir voru sem byggingarefni, brot af steinlími og steypu.

Kol

Skráðir voru 54 kolamolar af svæðinu sem opnað var 2023, allt steinkol. Brotin voru flestöll lítil, það stærsta þó um 9 cm á lengd, og vógu samtals um 351 g.

Plast, gúmmí og önnur gerviefni

Fjórtán gripir fundust sem flokka má sem gerviefni eða gúmmí. Gripirnir fundust allir í yfirborðslagi [001]. Gripirnir voru flestir ógreinanleg brot, en meðal annarra gripa var flaska <2023-37-1094> undan Karen kok's sojasósu frá um 1960–1970, blár gúmmíhanski fyrir hægri hönd <2023-37-1095> og tveir bútar af grænu fléttuðu netagarni <2023-37-1086>.



Mynd 34. Flaska <2023-37-680> er undan Karen kok's sojasósu frá sjötta áratug síðustu aldar.

23 Sólveig G. Beck, munnleg heimild.

4. Niðurstöður

Rannsóknarsvæðið sumarið 2023 var 11,5x8 m að stærð, alls um 90 fm². Ákveðið var að opna nýtt svæði, þ.e. vestasta hluta syðsta hússins og athafnasvæði á milli bygginga, (sjá mynd 2). Alls hefur því um 330 fm² stórt svæði verið opnað á Vesturbúðarhól. Hlutar af suður- og norðurveggjum syðsta hússins sáust á yfirborði áður en uppgröftur hófst. Malarvegur lá yfir stórum hluta uppgraftarsvæðisins og seinlega gekk að fjarlægja hann með handaflí.

Yfirborðslög lágu yfir öllu svæðinu og veggir hússins urðu greinilegri þegar jarðlögin voru fjarlægð. Hreyfð jarðlög voru ofan á veggjum og innan hússins sem voru öll fjarlægð með handaflí. Ekki er hægt að segja hvernig veggirnir eru gerðir eða hvort eldri byggingar séu undir sverði, einungist var grafið niður á veggina. Vestan við húsið kom í ljós lagnaskurður og frárennsli sem tengja má við uppbyggingu á innviðum bæjarins við upphaf 20. aldar. Jarðlögin á svæðinu eru nánast öll mismunandi sandlög, ýmist hreinn sandur með gripum eða blandaðri jarðlög.

Alls voru skráðir 4216 fundir undir 501 númeri við rannsókn á Vesturbúðarhól árið 2023. Þar af voru 2715 gripir á því svæði sem opnað var 2023 en 1416 gripir við hreinsun á eldra uppgraftarsvæði, þar sem stóðu húsið Fönix og sambyggð kolageymsla. Að auki fundust 84 gripir við hreinsun fast norðan við kolageymsluna og einn lausafundur. Áhugavert er hversu margir gripir fundust við Fönix og kolageymsluna þar sem svæðið var autt þegar skilið var við það í lok rannsóknar 2022 og ekki var unnið á þessu svæði við rannsóknina 2023 að öðru leyti en að gripir á yfirborði voru tíndir upp. Gripafjöldinn endurspeglar líkast til hversu mikil hreyfing er í sandinum á svæðinu, en áberandi hefur verið fyrri ár rannsóknarinnar að gripir í allmörgum jarðlögum eru töluvert blandaðir þegar litið er til aldurs. Í heildina var gripasafnið innan Fönix eldra en innan þess svæðis sem var opnað.

Mest voru þetta gripir frá 20. öld sem fundust innan svæðisins sem var opnað. Fjöldi gripa fundust í yfirborðslaginu allt frá plasti til varahluta í eldavél. Sem fyrr er mikil blöndun jarðlaga þó áberandi. Þó að aðeins hafi verið unnin grunngreining á gripasafninu, þá hefur strax komið í ljós að gripasafnið sem fundist hefur í Vesturbúðinni síðustu ár bíður upp á mikla rannsóknarmöguleika. T.d. væri hægt kortleggja tengsl Vesturbúðarinnar bæði innanlands og utan. Gripir frá tímum einokunarverslunarinnar og á Vesturbúðarhól geta sýnt okkur hvert fólk fór, við hverja var verslað og hvað flutt inn til landsins.

Viðauki I: Einingaskrá

Number	Type	Lýsing	Dagsetning	ID
562	D	Viðarplanki, mögulega tréveggur/girðing.	8/29/2023	RGG
563	D	Torflag, mögulega undir veggjum.	9/1/2023	SÓ
564	D	Sandur inni í húsi. Hann er yfir nánast öllu svæðinu og mikið hreyfður.	9/4/2023	RGG
565	S	Þverbíti í miðju húsi.	9/4/2023	RGG
566	D	Dren - fylling í frárennslisskurði.	9/5/2023	RGG
567	C	Dren - hola í [566] sem hefur myndast þegar stökkur fellur saman.	9/5/2023	RGG
568	C	Aflöng, grunn gryfja. Fylling hennar er sennilega hluti af stærra lagi [569].	9/5/2023	SÓ
569	D	Fylling. Uppsafnaður skeljasandur.	9/5/2023	SÓ
570	D	Hrun/raskaður veggur, grjót við SV-horn byggingar. Fyrir utan húsið.	9/5/2023	KV
571	D	Pakkaður sandur við vesturvegg, inni.	9/6/2023	RGG
572	C	Framhald af [568] - lagnaskurður.	9/6/2023	SÓ
573	C	Lagnaskurður.	9/6/2023	SÓ
574	C	Dren - cut.	9/7/2023	SGB
575	G	[566]+[567]+[574].	9/7/2023	SGB
576	D	Þétt og troðið sandlag norðan við planku [562] og er undirlag fyrir hann .	9/7/2023	SÓ
577	S	Hleðsla við suðurvegg, inni.	9/7/2023	RGG
578	D	Sandlag, hreyft, að hluta undir [570].	9/7/2023	SGB
579	S	Vesturveggur.	9/7/2023	RGG
580	S	Norðurveggur (ógrafinn).	9/7/2023	RGG
581	S	Suðurveggur.	9/7/2023	RGG
582	G	Veggir í húsi.	9/7/2023	RGG
583	D	Yfirborðslag vestan við hús, niður í fjöru að bryggju til suðurs. Sama og [001]	9/7/2023	SGB
584	C	Skurður sem hefur sennilega verið grafinn til að koma fyrir undirlagi [576] sem hefur átt að styrkja grindverk [562].	9/7/2023	SÓ

Viðauki II: Fundaskrá

Fundanúmer	Eining	Efni	Efni (undirflokkur)	Tegund	Fjöldi	Lýsing
2023-37-677	Hreinsun	Leir		Krítarpípa	11	2 bowl frags, 9 stems, all polished, fine, prob 18c.
2023-37-678	528 hreinsun	Leir		Krítarpípa	3	Stems, polished.
2023-37-679	Hreinsun	Leir		Krítarpípa	5	Stems, polished, 1 coated in black stuff.
2023-37-680	Hreinsun	Leir		Krítarpípa	24	18 stems, 6 bowl frags, late 18th c, polished, 1 stem with impressed/engraved curvilinear lines and dashes.
2023-37-681	Hreinsun	Leir		Krítarpípa	2	1 stem, 1 bowl frag.
2023-37-682	1	Leir		Krítarpípa	6	Stems, polished.
2023-37-683	1	Leir		Krítarpípa	4	Stems, 3 polished, 1 fluted.
2023-37-684	1	Leir		Krítarpípa	2	Stems, 1 very thin, 1 with rouletted band.
2023-37-685	1	Leir		Krítarpípa	2	Stems, smoothed.
2023-37-686	1	Leir		Krítarpípa	5	Stems, 2 smoothed, 3 polished, 1 orig. mouthpiece.
2023-37-687	1	Leir		Krítarpípa	4	3 stems (polished), 1 bowl.
2023-37-688	558	Leir		Krítarpípa	2	1 stem, 1 bowl, polished. Röð af skorum við brún á haus.
2023-37-689	561	Leir		Krítarpípa	2	Stems, polished.
2023-37-690	566	Leir		Krítarpípa	1	Stem, polished.
2023-37-691	570	Leir		Krítarpípa	3	Stem, polished.
2023-37-692	570	Leir		Krítarpípa	1	Stem, polished.
2023-37-693	576	Leir		Krítarpípa	1	Stem, polished.
2023-37-694	583	Leir		Krítarpípa	1	Stem.
2023-37-695	Lausafundur	Leir		Krítarpípa	1	Leggur í tveimur brotum. Merkur „IN GOUD[A]“: Frá Gouda, Hollandi. Stems, smoothed, 1 with rouletted bands.
2023-37-696	Hreinsun	Leir	redware	Ílát	4	Glazed, 1 sherd with white sliptrail, 1 with slipcoat? 17/18c.
2023-37-697	528 hreinsun	Leir	redware	Ílát	5	Sliptrail, poss 2 vessels, hollowware.
2023-37-698	528 hreinsun	Leir	whiteware	Ílát	2	1 sherd with blue ?hand painted decoration. 19c+.
2023-37-699	528 hreinsun	Leir	porcelain	Krukka?	1	Rim -lidded jar?
2023-37-700	Hreinsun	Leir	redware	Ílát	1	Speckled glaze. 17/18c.
2023-37-701	Hreinsun	Leir	whiteware	Ílát	1	Burnt. 19c+.
2023-37-702	Hreinsun	Leir	stoneware	Ílát	1	Prob. Frechen. 17/18c.
2023-37-703	Hreinsun	Leir	porcelain	Undirskál, krukka?, ílát	4	A) 2 brot. Saucer. Late 19c+. Base with cup recess. B) 1 brot. Rim - same as 699? C). 1 brot.

2023-37-704	Hreinsun	Leir	redware	Ílát	4	A) 3 brot. Sliptrail. B) 1 brot. Slipcoated with green glaze. All 17/18c.
2023-37-705	Hreinsun	Leir	whiteware	Ílát	1	19c+.
2023-37-706	Hreinsun	Leir	redware	Ílát	1	1 brot.
2023-37-707	Hreinsun	Leir	pearlware	Skál/bolli?	1	Rim, prob bowl or cup. Late 18/early 19c
2023-37-708	1	Leir	redware	Pottur	2	A) 1 brot. cauldron/pipkin. rim, grooved. B) 1 brot.
2023-37-709	1	Leir	redware	Pottur/panna	7	Pipkin/skillet. Handle and body sherds
2023-37-710	1	Leir	white earthenware	Blómapottur?	3	Unglazed, flower pot?
2023-37-711	1	Leir	white earthenware	Blómapottur?	5	Unglazed, flower pot?
2023-37-712	1	Leir	redware	Ílát	4	Glazed.
2023-37-713	1	Leir	stoneware	Frárennislirör	2	Sewage pipe. brown glazed white stoneware.
2023-37-714	1	Leir	stoneware	Ílát	1	Lower saxony? Same as 715.
2023-37-715	1	Leir	stoneware	Ílát	2	Lower saxony? Same as 714.
2023-37-716	1	Leir	stoneware	Flaska	1	Mineral water bottle. Westerwald, stamped "...GTHUM". Áletrun líklega í heild "HERZOGTHUM NASSAU" (Hertogadæmið Nassau), 1836-1866. Úr Niederselters lindinni, nú í Hesse, Þýskalandi .
2023-37-717	1	Leir	whiteware, porcelain	Diskur, ílát	21	A) 12 brot. Misc sherds. B) 1 brot. Plate/dish. Base, marked "[J]&G MEAK[IN] ... ENGLAND" under sun - sol mark, 1912+. Frá, Stoke-on-Trent, Staffordshire. C) 1 brot. Plate/dish. Base, edge of makers mark "...RAL". 19c+. D) 2 brot. Yellow & black banding. E) 1 brot. Blue tissue print edge. F). 4 brot, postulín. Plate.
2023-37-718	1	Leir	whiteware	Ílát	11	A) 1 brot. Blue stencil lines. B) 1 brot. Blue edge banding. C) 1 brot. Slipware?. D) 8 brot. Misc sherds.
2023-37-719	1	Leir	whiteware	Skál?, ílát	12	A) 9 brot. Misc sherds. B) 1 brot. Yellow painted ext - bowl? C) 1 brot. Brown cut sponge? D) 1 brot. Pale blue airbrush?
2023-37-720	1	Leir	whiteware	Ílát	5	Misc sherds.
2023-37-721	1	Leir	whiteware	Ílát	3	Misc sherds.
2023-37-722	1	Leir	whiteware	Ílát	2	Misc sherds.
2023-37-723	1	Leir	whiteware	Ílát	6	Misc sherds.
2023-37-724	1	Leir	porcelain	Undirskál	9	Saucer. Base, recess for cup, silver edge band.

2023-37-725	1	Leir	porcelain				5	Misc - poss same as 724.
2023-37-726	1	Gler	white		Smyrslakrukka		1	Pond's cold cream. Oval phial. base, embossed "POND'S ENGLAND". 20c.
2023-37-727	1	Leir	porcelain		Undirskál?		8	Poss saucer, same as 724.
2023-37-728	564	Leir	whiteware		Ílát		1	1 brot.
2023-37-729	566	Leir	redware		Blómopottur?		1	Unglazed, flower pot?
2023-37-730	566	Leir	whiteware		Undirskál		1	Saucer, undecorated
2023-37-731	569	Leir	porcelain		Bolli		1	Cup. Rim, silver band, poss matching for saucer 724. Late 19c+.
2023-37-732	570	Leir	whiteware		Ílát		1	Blue edge banding
2023-37-733	570	Leir	whiteware		Ílát		2	1 burnt.
2023-37-734	583	Leir	whiteware		Undirskál?, diskur, ílát		24	A) 17 brot. Misc small sherds. B) 1 brot. Rim, saucer? Sepia brown tissue print floral. C) 1 brot. Dark blue floral tissue print. D) 1 brot. Plate. Purple cut sponge. All 19c+.
2023-37-735	583	Leir	stoneware		Ílát		1	Rhenish?
2023-37-736	583	Leir	porcelain		Ílát		1	1 brot.
2023-37-737	1	Leir	porcelain		Ílát		1	Rim?
2023-37-738	1	Gler	white				1	White glass.
2023-37-739	583	Leir	porcelain		Pípa/stytta?		1	Bisque, poss tobacco pipe or figurine
2023-37-740	1	Leir	porcelain		Einangrun		1	Insulator
2023-37-741	Hreinsun	Leir	porcelain		Einangrun		1	Insulator
2023-37-742	528 hreinsun	Leir	redware		Þakflís		6	?curved roof tile
2023-37-743	Hreinsun	Leir	redware		Þakflís		1	Roof tile, same as 742.
2023-37-744	1	Leir	stoneware		Gólfflís		1	Black/dark grey floor tile, stamped with [VILL]EROY & BO[CH]. 20c.
2023-37-745	1	Leir	stoneware		Gólfflís		1	Gólfflís, Villeroy & Boch. Merkt „[ME]TL[ACH M]ER[ZIG]“ Same as 744. 20c.
2023-37-746	571	Leir	stoneware		Gólfflís		2	Gólfflísar, Villeroy & Boch. Annað merkt með 55 í hring, hitt „[VILL]EROY [& B]OCH“. Same as 744. 20c.
2023-37-747	Hreinsun	Gler	colourless		Ílát		4	Colourless vessel.
2023-37-748	Hreinsun	Gler	green		Ílát		3	Green vessel. Misc sherds.
2023-37-749	Hreinsun	Gler	brown		Ílát		1	Brown vessel.
2023-37-750	528 hreinsun	Gler	colourless		Flaska/krukka		5	Bottle/jar. Colourless.

2023-37-751	528 hreinsun	Gler	modern green, green, pale green	Ílát	5	A) 2 brot. Modern green vessel. 20c. B) 2 brot. Green vessel. C). 1 brot pale green vessel.
2023-37-752	528 hreinsun	Gler	green, brown, pale green	Flaska, ílát, ?	4	A) 2 brot. Green square bottle. Side, base, poss diff vessels. B) 1 brot. Brown vessel. C) 1 brot. Pale green. Flat.
2023-37-753	528 hreinsun	Gler	blue	Ílát	3	Blue vessel. 1 with bosses one side - press moulded?
2023-37-754	Hreinsun	Gler	colourless	Lampi, ílát	9	A) 6 brot. Misc sherds. B) 3 brot. Lamp chimney.
2023-37-755	Hreinsun	Gler	blue green, green, pale green, modern green	Ílát	8	A) 2 brot. Blue green vessel. B) 1 brot. Green vessel. C) 2 brot. Pale green vessel. D) 3 brot. Modern green vessel.
2023-37-756	Hreinsun	Gler	amber, brown	Flaska/krukka, ílát	6	A) 3 brot. Amber bottle/jar. Ext screw thread. Late 19c+. B) 3 brot. Brown vessel.
2023-37-757	Hreinsun	Gler	blue	Ílát	1	Blue vessel. Fluted - press moulded. Late 19c+.
2023-37-758	Hreinsun	Gler	blue green	Ílát	8	Blue green vessel.
2023-37-759	Hreinsun	Gler	brown	Ílát	1	Brown vessel.
2023-37-760	Hreinsun	Gler	colourless	Ílát	5	Colourless vessel. Misc sherds.
2023-37-761	Hreinsun	Gler	green	Ílát	4	Green vessel. Misc sherds, incl flat.
2023-37-762	Hreinsun	Gler	green	Ílát	11	Green vessel.
2023-37-763	Hreinsun	Gler	blue	Flaska?	1	Blue vessel. Optic moulded, ribbed --flask prob.
2023-37-764	Hreinsun	Gler	colourless		1	Colourless, flat.
2023-37-765	Hreinsun	Gler	blue green, green	Ílát	5	A) 1 brot. Blue green vessel. B) 4 brot. Green vessel.
2023-37-766	Hreinsun	Gler	brown	Ílát	1	Brown vessel.
2023-37-767	Hreinsun	Gler	colourless	Ílát	1	Colourless vessel.
2023-37-768	1	Gler	colourless	Ílát	6	Colourless vessel. 1 with ridges/reeding - press moulded?
2023-37-769	1	Gler	colourless	Ílát	6	Colourless vessel.
2023-37-770	1	Gler	colourless	Krukka	2	Colourless. Jar, rim with ext screw thread and remains of iron lid on one (1860+).
2023-37-771	1	Gler	colourless		14	Colourless. Flat, patinated.
2023-37-772	1	Gler	colourless	Ílát	11	Colourless vessel. Misc sherds, 1 with embossed text: " ... FORD'S ..."
2023-37-773	1	Gler	colourless	Krukka, ílát	4	A) 3 brot. Colourless vessel. B) 1 brot. Colourless jar. Ext screw thread.
2023-37-774	1	Gler	colourless	Ílát	12	Colourless vessel. Misc sherds.

2023-37-775	1	Gler	colourless	Mjólkurflaska?, ílát	8	A) 8 brot. Colourless vessel. Misc sherds, patinated. B) 1 brot. Milk bottle?
2023-37-776	1	Gler	colourless	Ílát	1	Colourless vessel.
2023-37-777	1	Gler	colourless	Ílát	1	Colourless vessel.
2023-37-778	1	Gler	green, modern green	Flaska, ílát	8	A) 3 brot. Green bottle. B) 5 brot. Modern green vessel.
2023-37-779	1	Gler	green	Ílát	5	Green vessel.
2023-37-780	1	Gler	modern green	Ílát	1	Modern green vessel.
2023-37-781	1	Gler	modern green	Ílát	1	Modern green vessel.
2023-37-782	1	Gler	modern green, blue green, green	Ílát	10	A) 3 brot. Modern green vessel. B) 3 brot. Blue green vessel. C) 4 brot. Green vessel.
2023-37-783	1	Gler	green, modern green	Ílát	24	A) 22 brot. Green vessel. B) 2 brot. Modern green vessel.
2023-37-784	1	Gler	green	Ílát	6	Green vessel.
2023-37-785	1	Gler	green	Ílát	39	Green vessel.
2023-37-786	1	Gler	green	Ílát	2	Green vessel.
2023-37-787	1	Gler	blue green	Ílát	1	Blue green vessel.
2023-37-788	1	Gler	blue green	Ílát	3	Blue green vessel.
2023-37-789	1	Gler	blue green, green	Ílát	3	A) 1 brot. Blue green vessel. B) 2 brot. Green vessel.
2023-37-790	1	Gler	blue green	Ílát	1	Blue green vessel.
2023-37-791	1	Gler	blue green	Ílát	2	Blue green vessel.
2023-37-792	1	Gler	blue	Ílát	1	Blue vessel. Bossed.
2023-37-793	1	Gler	blue	Ílát	12	Blue vessel. Bossed -optic moulded?
2023-37-794	1	Gler	blue	Flaska?	1	Blue ?optic moulded, bossed --flask prob.
2023-37-795	1	Gler	blue	Flaska?	5	Blue ?optic moulded, bossed and lattice --flask prob.
2023-37-796	1	Gler	brown	Ílát	1	Brown vessel.
2023-37-797	1	Gler	brown, amber	Ílát	3	A) 1 brot. Brown vessel. B) 2 brot. Amber vessel.
2023-37-798	1	Gler	brown, amber, green, amethyst?	Ílát	7	A) 3 brot. Brown vessel. B) 1 brot. Amber vessel. C) 2 brot. Green vessel. D) 1 brot. Amethyst? vessel. Optic moulded bossed.
2023-37-799	1	Gler	brown	Ílát	5	Brown vessel.
2023-37-800	1	Gler	green, brown	Ílát	4	A) 1 brot. Green vessel. B) 3 brot. Brown vessel.
2023-37-801	1	Gler	brown, amber	Ílát	2	A) 1 brot. Brown vessel. B) 1 brot. Amber vessel.
2023-37-802	1	Gler	amber	Ílát	2	Amber vessel. 1 press moulded.
2023-37-803	1	Gler	white	Lampaskermur	1	White lamp shade.
2023-37-804	558	Gler	colourless	Bikar?	1	Colourless vessel. Rim - poss beaker/goblet.
2023-37-805	558	Gler	green	Vínflaska?	2	Green. One rim, hand finish - poss large wine bottle.

2023-37-806	561	Gler	colourless	Lampi	1	Colourless. Lamp chimney.
2023-37-807	561	Gler	brown	Ílát	1	Brown vessel.
2023-37-808	564	Gler	green	Ílát	2	Green. 2 diff. vessels.
2023-37-809	564	Gler	blue	Ílát	1	Blue vessel.
2023-37-810	564	Gler	green	Ílát	3	Green vessel.
2023-37-811	566	Gler	colourless	Lampi	1	Colourless, lamp chimney.
2023-37-812	566	Gler	blue green, green	Ílát	5	A) 3 brot. Blue green vessel. B) 2 brot. Green vessel.
2023-37-813	566	Gler	blue green	Ílát	1	Blue green vessel.
2023-37-814	569	Gler	green	Ílát	1	Green vessel.
2023-37-815	570	Gler	colourless	Ílát	4	Colourless vessel.
2023-37-816	570	Gler	colourless	Ílát	1	Colourless vessel.
2023-37-817	570	Gler	blue green, green, modern green, pale green		4	A) 1 brot. Blue green. B) 1 brot. Green. C) 1 brot. Modern green. D) 1 brot. Pale green.
2023-37-818	570	Gler	blue green, green	Ílát	2	A) 1 brot. Blue green vessel. B) 1 brot. Green vessel.
2023-37-819	570	Gler	blue green	Ílát	1	Blue green vessel.
2023-37-820	570	Gler	blue	Ílát	2	Blue vessel, bossed.
2023-37-821	570	Gler	green?	Ílát	1	Green? vessel.
2023-37-822	570	Gler	brown	Ílát	1	Brown vessel.
2023-37-823	570	Gler	amethyst	Ílát	1	Amethyst vessel.
2023-37-824	570	Gler	white	Ílát	1	Half white, half colourless, 2 layers. Vessel.
2023-37-825	576	Gler	colourless	Ílát	1	Colourless vessel.
2023-37-826	578	Gler	colourless	Ílát	4	Colourless vessel.
2023-37-827	583	Gler	colourless	Ílát	6	Colourless vessel.
2023-37-828	583	Gler	colourless	Lampi	5	Colourless. Lamp chimney. Late 19c+.
2023-37-829	583	Gler	Modern green, green	Ílát	13	A) 1 brot. Modern green vessel. B) 12 brot. Green. Misc sherds, various vessels.
2023-37-830	583	Gler	blue green	Ílát	4	Blue green vessel.
2023-37-831	583	Gler	brown, amber	Ílát	6	A) 4 brot. Brown vessel. B) 2 brot. Amber vessel.
2023-37-832	Hreinsun	Gler	pale green	Rúða	7	Pale green window, patinated, save 1; 1 with rim/edge.
2023-37-833	528 hreinsun	Gler	colourless	Rúða	53	Colourless window, most thin and could be late 19c, but few thicker pieces, def. 20c.

2023-37-834	528 hreinsun	Gler	pale green	Rúða	12	Pale green window. 2 with edges - a few thicker, darker peices may be vessel.
2023-37-835	Hreinsun	Gler	colourless	Rúða	19	most thick, 20c
2023-37-836	Hreinsun	Gler	pale green	Rúða	4	1 poss vessel
2023-37-837	Hreinsun	Gler	colourless	Rúða	5	20c, thick
2023-37-838	Hreinsun	Gler	pale green	Rúða	30	variously patinated, 1 large piece with nice rim edge - prob cylinder made
2023-37-839	Hreinsun	Gler	colourless	Rúða	3	20c.
2023-37-840	Hreinsun	Gler	pale green	Rúða	5	5 brot af rúðugleri.
2023-37-841	1	Gler	colourless	Rúða	17	20c.
2023-37-842	1	Gler	colourless	Rúða	13	20c
2023-37-843	1	Gler	colourless	Rúða	46	20c
2023-37-844	1	Gler	colourless	Rúða	15	20c
2023-37-845	1	Gler	colourless	Rúða	33	20c
2023-37-846	1	Gler	colourless	Rúða	25	20c.
2023-37-847	1	Gler	colourless	Rúða	61	20c
2023-37-848	1	Gler	colourless	Rúða	178	20c
2023-37-849	1	Gler	colourless	Rúða	108	20c
2023-37-850	1	Gler	pale green	Rúða	4	1 piece with nice cut (snapped) edge
2023-37-851	1	Gler	pale green	Rúða	6	6 brot af rúðugleri.
2023-37-852	1	Gler	pale green	Rúða	3	1 piece with snapped edge
2023-37-853	1	Gler	pale green	Rúða	3	1 piece with snapped edge, patinated
2023-37-854	558	Gler	pale green	Rúða	1	?cut edge
2023-37-855	561	Gler	colourless	Rúða	2	20c, thick
2023-37-856	564	Gler	colourless	Rúða	17	20 c, thick
2023-37-857	564	Gler	colourless	Rúða	1	19c?
2023-37-858	564	Gler	pale green	Rúða	4	4 brot af rúðugleri.
2023-37-859	566	Gler	colourless	Rúða	7	20c
2023-37-860	566	Gler	colourless	Rúða	3	20c
2023-37-861	566	Gler	colourless	Rúða	70	20c
2023-37-862	566	Gler	pale green	Rúða	1	1 brot af rúðugleri.
2023-37-863	569	Gler	colourless	Rúða	5	20c

2023-37-864	570	Gler	colourless	Rúða	25	20c
2023-37-865	571	Gler	colourless	Rúða	6	20c
2023-37-866	576	Gler	colourless	Rúða	1	20c
2023-37-867	578	Gler	colourless	Rúða	6	20c
2023-37-868	583	Gler	colourless	Rúða	49	20c
2023-37-869	570	Gler	pale green	Rúða	1	Veðrað brot.
2023-37-870	1	Leir		Krítarpípa	1	Krítarpípa, brot af haus.
2023-37-871	1	Málmur	Koparblanda	Mynt	1	Mynt, 1 eyrir íslenskur. 1953.
2023-37-872	1	Málmur	Koparblanda	Mynt	1	Mynt, mjög tærð. Markar óljóst fyrir áletrunum á fram og bakhlið. Framhlið: „K...LL[I?].“ á brún. Bakhlið: „C“ í miðju. „VAN“ á brún. Líklega danskur skildingur, Christian VII; seinni hluti 18. aldar?
2023-37-873	1	Málmur	Koparblanda	Skothilki	1	Skothilki. Skjöldur með „R“ í miðju á botni. 7 mm í þvermál, opinn endi samantvörfur. Þýskt, Rheinisch Westfälischen Sprengstoff (RWS), fyrri hluti 20. aldar.
2023-37-874	1	Málmur	Koparblanda	Skothilki	3	Skothilki. A) 7 mm í þvermál, 11 mm á hæð. B) 7 mm í þvermál, 16 mm á hæð. C) 9,6 mm í þvermál, 16 mm á hæð. „Centerfiré“
2023-37-875	1	Málmur	Koparblanda	Nagli	1	Nagli, brotið af enda. Hringlaga haus, ferstrendur leggur, 3 mm í þvermál.
2023-37-876	1	Málmur	Koparblanda	Vír	1	Vír, 1,5 mm í þvermál.
2023-37-877	1	Málmur	Koparblanda	Nagli	2	A) Leggur af nagla, ferstrendur, 3 mm í þvermál. B) Vírútbúr eða leggur af nagla, brotið í báða enda. Hringlaga, 4 mm í þvermál.
2023-37-878	1	Málmur	Koparblanda	Þynna	1	Koparþynna, samanbrotin. 0,4 mm á þykkt. Ein brún með upphleyptri rönd.
2023-37-879	564	Málmur	Koparblanda	Mynt	1	Mynt, mjög tærð. Markar óljóst fyrir „C“ í miðju á bakhlið, virðist ná að brún. Líklega danskur skildingur, Christian VII; seinni hluti 18. aldar?
2023-37-880	566	Málmur	Koparblanda	Skrautnagli/bóla	1	Skrautnagli/bóla. Hringlaga flatur haus, óskreyttur.
2023-37-881	570	Málmur	Koparblanda	Þynna	1	Koparþynna, 1 mm á þykkt.
2023-37-882	583	Málmur	Koparblanda	Vír	1	Vír, 2,5 mm í þvermál.

2023-37-883	583	Málmur	Koparblanda	Merki	1	Merki, Þrykkt koparþynna. Kross undir kórónu. Hringur með sex arma stjörnu í miðju krossins. Gæti verið af kasketi eða kraga.
2023-37-884	1	Málmur	Blý	Innsigli	1	Blynnisgli. Merkt á annari hlið: „770“ í miðju. „A“ (kl. 9) og „R“ (kl. 4) á brún. Hin hlið líklega auð.
2023-37-885	1	Málmur	Blý	Innsigli	1	Blynnisgli. Merkt „R.M.“ yfir „0/T“. Hin hlið auð. Af rúgmjólspoka, líkast til þýskum. „0/T“ táknar gæði mjólsins. Líklega frá 19. öld.
2023-37-886	1	Málmur	Blý	Sakka	1	Blýsakka
2023-37-887	1	Málmur	Stál	Þynna	1	Samantrotin þynna/renningur, 9 mm breið. Merkt „stainless steel“.
2023-37-888	1	Málmur	Hvítur málmur, járn	Festing	1	Festing úr hvítum málm, u.þ.b. Z-laga, með járnleifum í miðju. Gat á sitthvorum enda. Samskonar og 983.
2023-37-889	1	Málmur	Ál	Tappi	1	Gylltur áltappi, samanþjappaður.
2023-37-890	1	Málmur	Hvítur málmur	Skrúfa	1	Viðarskrúfa, úr hvítum málm. Flatur haus með rauf.
2023-37-891	1	Málmur		Þynna	1	Þynna úr hvítum málm. Upphleypt rönd á einni brún, sveigð brún.
2023-37-892	Hreinsun	Málmur	Járn	Nagli	7	Sjó járngrípur, brotnir, líklega allt naglar. Þar af fjórir með haus. Með þykkann ryðhjúp.
2023-37-893	Hreinsun	Málmur	Járn	Ógreinanlegt	15	15 járngrípur, ógreinanleg brot. Með þykkann ryðhjúp.
2023-37-894	528 hreinsun	Málmur	Járn	Nagli	27	27 járngrípur, líklega allt naglar, þar af 14 með haus.
2023-37-895	528 hreinsun	Málmur	Járn	Nagli	1	Nagli, með flatan legg. Lítið tærður.
2023-37-896	528 hreinsun	Málmur	Járn, hvítur málmur	Skrúfa	1	Járnskrúfa, með stóran rúnnaðan haus og skinnu úr hvítum málm.
2023-37-897	528 hreinsun	Málmur	Járn	Ílát?, þynna	3	Þrjú brot af járnþynnum. Þar af eitt brot af brún, mögulega ílát, s.s. dós.
2023-37-898	528 hreinsun	Málmur	Járn		2	Tvö flöt járnbrot. Bæði lítillega sveigð.
2023-37-899	528 hreinsun	Málmur	Járn		1	Járngrípur, u.þ.b. hringlaga, með opi.
2023-37-900	528 hreinsun	Málmur	Járn	Skreytt plata	1	Ferhyrnd járnplata, 11,8 cm í þvermál, með hringlaga gati í miðju, 2 cm í þvermál. Á annari hlið er upphleypt tígíamunstur. Hluti af vél?
2023-37-901	528 hreinsun	Málmur	Járn	Ógreinanlegt	9	Níu járngrípur, ógreinanleg brot. Með þykkann ryðhjúp.
2023-37-902	Hreinsun	Málmur	Járn	Nagli	29	29 járngrípur, líklega flest allt naglar, þar af 15 með haus. Tveir sveigðir grípur, naglar eða krókar.
2023-37-903	Hreinsun	Málmur	Járn	Keðja	1	Bútur af keðju, fjórir hlekkir með krók á öðrum endanum. Stærð hlekkja um 5 x 3 cm, 1 cm í þvermál.
2023-37-904	Hreinsun	Málmur	Járn	Festing	1	U-laga járngrípur með götum á báðum endum (2,5 cm í þvermál). Festing/hald.
2023-37-905	Hreinsun	Málmur	Járn	Girðingarlykkja	1	Girðingarlykkja.

2023-37-906	Hreinsun	Málmur	Járn	Vír	1	Vírbútur, sexþættur. Vafinn í lykku á öðrum enda.
2023-37-907	Hreinsun	Málmur	Járn	Vír	3	Þrjár sveigðir vírbútar
2023-37-908	Hreinsun	Málmur	Járn		1	T-laga járnþútur, armar með hringlaga þversnið.
2023-37-909	Hreinsun	Málmur	Járn	Rör	2	Tveir járnþútar, mjög tærðir, líklega rör.
2023-37-910	Hreinsun	Málmur	Járn	Festing	2	Tveir járngrípir, flatar ræmur. Líklega báðir festingar. Önnur samanbotin, eitt gat í miðju, líklega einnig leifar af götum við báða brotna enda. Hin mögulega með leifar af gati við annan enda.
2023-37-911	Hreinsun	Málmur	Járn	Festing	1	Festing, flöt ræma með þremur götum, breikkar út nærri miðju. Brotin til beggja enda.
2023-37-912	Hreinsun	Málmur	Járn	Ílát	23	23 brot af járnþynnnum, gætu veflest verið úr sama ílátinu (dós?). Fjögur brot af brún.
2023-37-913	Hreinsun	Málmur	Járn	Ógreinanlegt	10	Tíu járngrípir, ógreinanleg brot. Með þykkan ryðhjúp. Steinn fastur við einn grip, annar með málmsteindum viðarleifum.
2023-37-914	Hreinsun	Málmur	Járn	Nagli	12	14 járngrípir, líklega allt naglar, þar af fimm með haus. Eitt brot af nagla með leifum af hringlaga skinnu við haus.
2023-37-915	Hreinsun	Málmur	Járn	Þynna	2	Tvö brot af járnþynnnum.
2023-37-916	Hreinsun	Málmur	Járn	Tappi	1	Flöskutappi.
2023-37-917	Hreinsun	Málmur	Járn	Ógreinanlegt	14	14 járngrípir, ógreinanleg brot. Með þykkan ryðhjúp. Málmsteindar viðarleifar á einum grip.
2023-37-918	Hreinsun	Málmur	Járn	Nagli?	2	Tveir járngrípir, mögulega leggir af nagla.
2023-37-919	Hreinsun	Málmur	Járn, gler	Ógreinanlegt	3	3 járngrípir, ógreinanleg brot. Með þykkan ryðhjúp. Lítið glært glerbrot fast við einn grip.
2023-37-920	1	Málmur	Járn	Nagli	55	55 járngrípir, líklega allt naglar, þar af 14 með haus.
2023-37-921	1	Málmur	Járn	Nagli, bolti	161	161 járngrípir, líklega allt naglar, þar af 114 með haus.
2023-37-922	1	Málmur	Járn	Nagli, bolti	156	156 járngrípir, líklega allt naglar, þar af 96 með haus.
2023-37-923	1	Málmur	Járn	Nagli	70	70 járngrípir, líklega allt naglar, þar af 34 með haus. Múrbrot fast við tvo nagla.
2023-37-924	1	Málmur	Járn	Nagli	50	50 járngrípir, líklega allt naglar, þar af 28 með haus.
2023-37-925	1	Málmur	Járn	Nagli	24	24 járngrípir, líklega allt naglar, þar af 15 með haus.
2023-37-926	1	Málmur	Járn	Nagli	12	12 járngrípir, líklega allt naglar, þar af níu með haus.
2023-37-927	1	Málmur	Járn	Nagli	2	Tveir naglar, lítið tærðir.
2023-37-928	1	Málmur	Járn	Nagli	23	23 járngrípir, líklega allt naglar, þar af 14 með haus.

2023-37-929	1	Málmur	Járn	Nagli/bolti	2	Tveir stórir naglar/boltar. Annar með ferhyrndan haus, hinn með hringlaga haus.
2023-37-930	1	Málmur	Járn	Skrúfbolti	2	Tveir skrúfboltar. Annar heill, með ferhyrndan haus. Hinn brot af legg.
2023-37-931	1	Málmur	Járn, hvítur málmur	Skrúfa, skinna	1	Járnskrúfa, með stóran rúnnaðan haus og skinnu úr hvítum málm.
2023-37-932	1	Málmur	Járn, hvítur málmur	Skrúfa, skinna	5	Fjórar járnskrúfur, allar af sömu gerð. Þrjár með stóran rúnnaðan haus en ein hauslaus. Ein skinna úr hvítum málm, brotin.
2023-37-933	1	Málmur	Járn, hvítur málmur	Skrúfa, skinna	10	Níu járnskrúfur, allar af sömu gerð, með stóran rúnnaðan haus. Fjórar með skinnu úr hvítum málm. Ein skinna úr hvítum málm, brotin.
2023-37-934	1	Málmur	Járn	Ró	1	Ferhyrnd ró, með leifum af nagla/skrúfu.
2023-37-935	1	Málmur	Járn	Ró	1	Sexhyrnd ró.
2023-37-936	1	Málmur	Járn	Ró	1	Ferhyrnd ró, með leifum af nagla/skrúfu.
2023-37-937	1	Málmur	Járn	Kapall	9	Níu brot af virkapli. Tvö brot eru af sex þátta kapli, en hin hafa skipst upp í einstaka þætti.
2023-37-938	1	Málmur	Járn	Kapall	5	Fimm brot af virkapli. Fjögur brot eru af sex þátta kapli en eitt af þriggja þátta kapli.
2023-37-939	1	Málmur	Járn	Kapall	20	20 brot af virkapli. 16 brot eru af sex þátta kapli, en hin hafa skipst upp í einstaka þætti.
2023-37-940	1	Málmur	Járn	Girðingarlykkja	1	Girðingarlykkja.
2023-37-941	1	Málmur	Járn	Girðingarlykkja	1	Girðingarlykkja.
2023-37-942	1	Málmur	Járn	Tappi	1	Flöskutappi.
2023-37-943	1	Málmur	Járn	Tappi	2	Tveir flöskutappar, brotnir.
2023-37-944	1	Málmur	Járn	Hnífur	1	Hnífur. Brotið af tanga og fremst af oddi. Lengd blaðs um 9 cm. Vottur af málmsteindum viðarleifum við tanga.
2023-37-945	1	Málmur	Járn	Verkfæri?	1	Tangi, mögulega af hníf eða öðru verkfæri?
2023-37-946	1	Málmur	Járn, glerungur	Ílát?	2	Tvö járnbrot, lítillega kúpt, líklega úr fláti. Hvít emalering á innri hlið.
2023-37-947	1	Málmur	Járn	Festing	1	Festing, flöt ræma með leifum af nöglum á tveimur stöðum.
2023-37-948	1	Málmur	Járn	Hjarir	1	Járnplata, brot af hjörum.
2023-37-949	1	Málmur	Járn	Festing?	1	Járngripur, mögulega festing.

2023-37-950	1	Málmur	Járn	Handfang	1	Handfang, í tveimur brotum, mögulega af fötu. Gert úr vír, með breiðara hald í miðju, rillað.
2023-37-951	1	Málmur	Járn	Handfang?	1	Járngripur, mögulega handfang, s.s. af kistu.
2023-37-952	1	Málmur	Járn	Vír	1	Vírbútur.
2023-37-953	1	Málmur	Járn	Vír	4	Fjórir vírbútar, einn samantveinn.
2023-37-954	1	Málmur	Járn	Vír	2	Tveir vírbútar.
2023-37-955	1	Málmur	Járn	Skífa	1	Járnskífa, með gati í miðju (1,7 cm í þvermál).
2023-37-956	1	Málmur	Járn		1	Lítill járnúður, hálfhringlaga.
2023-37-957	1	Málmur	Járn	Teinn	1	Mjór ferstrendur járnteinn, mjókkar í odd á öðrum enda.
2023-37-958	1	Málmur	Járn	Teinn	2	Tveir ferstrendir járnúður/teinar, annar sveigður í 90°.
2023-37-959	1	Málmur	Járn	Teinn	5	Fimm ílangir járnúður/teinar. Þrjú líklega með hringlaga þversnið, tveir með ferstrent þversnið. Annar ferstrendu teinanna mjókkar/flest út til annars enda.
2023-37-960	1	Málmur	Járn	Teinn	4	Fjórir járnúður/teinar. Einn með hringlaga þversnið, hinir ferstrendir. Einn ferstrendu teinanna mjókkar til beggja enda.
2023-37-961	1	Málmur	Járn	Þynna	8	Átta járnþynnur. Þrjár stærstu samanbrotnar, naglfar í einni. Mögulega brot af sama grip.
2023-37-962	1	Málmur	Járn	Þynna	5	Fimm brot af járnþynnnum.
2023-37-963	1	Málmur	Járn	Þynna	8	Átta brot af járnþynnnum.
2023-37-964	1	Málmur	Járn	Þynna	9	Níu lítil brot af járnþynnnum.
2023-37-965	1	Málmur	Járn	Þynna	9	Níu brot af járnþynnnum.
2023-37-966	1	Málmur	Járn	Þynna	2	Tvær járnþynnnum, ferstendar.
2023-37-967	1	Málmur	Járn		2	Tvö brot af járnþynnnum, önnur samanbrotin.
2023-37-968	1	Málmur	Járn		1	Brot af járnplötu.
2023-37-969	1	Málmur	Járn		1	Ferstrendur járnúður.
2023-37-970	1	Málmur	Járn		2	Tvö ógreinanleg brot.
2023-37-971	1	Málmur	Járn	Eldavél?	3	Þrjú sveigð járnbrot, þversnið u.þ.b. Z-laga. Öll úr sama grip, tvö virðast passa saman. Myndað hringlaga grip, um 18 cm í þvermál, mögulega af hellu á eldavél.
2023-37-972	1	Málmur	Járn	Nagli?, vír?, þynna	11	11 járngripir, ýmis konar brot. fimm mjóir teinar, tveir hugsanlega leggir af nöglum; vír?bútur, sveigður í lykku á öðrum enda; flatt stykki, mjókkar í odd í annan endann; tvær litlar upprúllaðar þynnur; lítið skífulaga brot; sívalingslaga bútur, um 5 cm á breidd og 3 cm á lengd, þungur (203 g).
2023-37-973	1	Málmur	Járn	Skinna?	10	Tíu lítil járnbrot. Flest ógreinanleg, eitt mögulega skinna.

2023-37-974	1	Málmur	Járn	Þynna	3	Þrjú járnbrot, þynnur/ræmur.
2023-37-975	1	Málmur	Járn	Þynna	6	Sex járnbrot, þynnur/ræmur.
2023-37-976	1	Málmur	Járn		8	Átta járngríp, ógreinanleg brot.
2023-37-977	1	Málmur	Járn		14	14 járngríp, ógreinanleg brot. Með þykkan ryðhjúp.
2023-37-978	1	Málmur	Járn	Nagli?	2	Tveir járngríp, ógreinanleg brot. Annað þó mögulega nagli? Með þykkan ryðhjúp.
2023-37-979	1	Málmur	Járn	Festing	1	Festing, úr þremur pörtum. Vinkill með tveimur götum á lengri hlið, en við styttri hlið er fest U-laga stykki sem rör gæti hafa fallið í. Milli vinkilsins og U-laga stykkisins er flöt ræma. Lítið tært.
2023-37-980	1	Málmur	Járn		1	Festing, ílóng ræma með tveimur götum, annar endi sveigður.
2023-37-981	1	Málmur	Járn	Teinn	1	Stór teinn, mjókkar í annan endann.
2023-37-982	1	Málmur	Járn		1	Stór sveigð flöt járnstöng, brotin í báða enda.
2023-37-983	1	Málmur	Hvítur málmur, járn	Festing	1	Festing úr hvítum málm, u.þ.b. Z-laga, með járnleifum í miðju. Gat á sitthvorum enda. Samskonar og 888.
2023-37-984	558	Málmur	Járn	Nagli?	1	Járnbrot, líklega leggur af nagla.
2023-37-985	558	Málmur	Járn		2	Tvö ógreinanleg járnbrot.
2023-37-986	561	Málmur	Járn	Nagli	4	Fjórir járngríp, líklega allt naglar, þar af þrjú með haus.
2023-37-987	562	Málmur	Járn	Nagli	4	Fjórir naglar, allir með haus, þar af einn sexhyrndur.
2023-37-988	564	Málmur	Járn	Nagli	14	14 járngríp, líklega allt naglar, þar af fjórir með haus. Málmsteyndar víðarleifar á tveimur.
2023-37-989	564	Málmur	Járn		2	Tvö ógreinanleg járnbrot. Með þykkan ryðhjúp.
2023-37-990	566	Málmur	Járn	Nagli	3	Þrjú járngríp, líklega allt naglar, þar af tveir með haus.
2023-37-991	566	Málmur	Járn	Nagli	4	Fjórir naglar, allir með haus.
2023-37-992	566	Málmur	Járn	Nagli	12	12 járngríp, líklega allt naglar, þar af níu með haus.
2023-37-993	566	Málmur	Járn	Rör	1	Rör, 3,2 cm í þvermál. Lítil tæring.
2023-37-994	566	Málmur	Járn	Þynna	1	Járnþynna.
2023-37-995	566	Málmur	Járn	Þynna	1	Ferhyrnd járnþynna, með nagfari í einu horni.
2023-37-996	566	Málmur	Járn		1	U-laga járnþútur.
2023-37-997	566	Málmur	Járn		1	Járnbóla eða haus af nagla.
2023-37-998	566	Málmur	Járn		2	Tvö ógreinanleg járnbrot. Með þykkan ryðhjúp.
2023-37-999	566	Málmur	Járn		1	Ógreinanleg járnbrot. Með þykkan ryðhjúp.

2023-37-1000	569	Málmur	Járn	Verkfæri?	1	Járnverkfæri? Leifar af viðarskafti á öðrum enda. Járnhluti með sívalningslaga þversnið en flatan/skeiðarlaga enda með tveimur nöglum, þar sem eitthvað hefur verið fest.
2023-37-1001	569	Málmur	Járn	Nagli	9	Níu járngrípir, líklega allt naglar, þar af sjö með haus.
2023-37-1002	569	Málmur	Járn	Kapall	3	Þrjú brot af þriggja þátta virkapli.
2023-37-1003	569	Málmur	Járn	Kapall	35	35 brot af virkapli. 19 brot eru af sex þátta kapli, en hin hafa skipst upp í einstaka þætti.
2023-37-1004	569	Málmur	Járn	Þynna	2	Tvær járnþynnur. Annað stórt brot, mesta lengd 18,5, með tveimur nagföllum, annað hringlaga, hitt ferstrent.
2023-37-1005	569	Málmur	Járn		10	10 ógreinanleg járnbrot. Með þykkan ryðhjúp.
2023-37-1006	570	Málmur	Járn	Nagli	20	20 járngrípir, líklega allt naglar, þar af 15 með haus.
2023-37-1007	570	Málmur	Járn	Nagli	5	Fimm járngrípir, líklega allt naglar, þar af þrír með haus.
2023-37-1008	570	Málmur	Járn	Þynna	4	Fjórar litlar járnþynnur.
2023-37-1009	570	Málmur	Járn	Þynna	37	37 brot af járnþynnunum, mögulega allt af sama gripnum.
2023-37-1010	570	Málmur	Járn	Festing	1	Járnrema, brotin í báða enda, mögulega leifar af gati við annan endann. Festing?
2023-37-1011	570	Málmur	Járn	Nagli?	2	Tveir járnbútar, mögulega leggir af nöglum.
2023-37-1012	570	Málmur	Járn		3	Þrjár ógreinanlegir járnbútar. Með þykkan ryðhjúp.
2023-37-1013	571	Málmur	Járn	Nagli	10	Tíu járngrípir, líklega allt naglar, þar af níu með haus.
2023-37-1014	571	Málmur	Járn	Skrúfa	1	Járnskrúfa, með stóran rúnnaðan haus.
2023-37-1015	576	Málmur	Járn	Nagli	3	Þrjár járngrípir, líklega allt naglar, þar af tveir með haus.
2023-37-1016	576	Málmur	Járn		2	Tveir ógreinanlegir járnbútar. Með þykkan ryðhjúp.
2023-37-1017	578	Málmur	Járn	Nagli	12	12 járngrípir, líklega allt naglar, þar af fimm með haus.
2023-37-1018	583	Málmur	Járn	Nagli	22	22 járngrípir, líklega allt naglar, þar af níu með haus.
2023-37-1019	583	Málmur	Járn	Nagli	64	64 járngrípir, líklega allt naglar, þar af 27 með haus.
2023-37-1020	583	Málmur	Járn	Nagli	1	Nagli, með flatan legg. Lítið teyrður.
2023-37-1021	583	Málmur	Járn	Nagli/krókur?	2	Tveir sveigðir járngrípir, gætu verið leggir af nöglum eða brot of krókum/önglum.
2023-37-1022	583	Málmur	Járn	Skrúfa, ró	1	Skrúfa með ferhyrndri skinnu og sexhyrndri ró. Haus skrufu aflagaður af ryði.
2023-37-1023	583	Málmur	Járn	Nagli?	1	Flatur járngrípur, mögulega haus af nagla.
2023-37-1024	583	Málmur	Járn	Þynna	5	Fimm brot af járnþynnunum.

2023-37-1025	583	Málmur	Járn	Járn	5	Fimm brot af járnþynnunum, ein ferhyrnd.
2023-37-1026	583	Málmur	Járn	Járn	2	Tveir ógreinanlegir járngrípir.
2023-37-1027	583	Málmur	Járn	Járn	1	Ógreinanlegt járnbrot. Með þykkan ryðhjúp.
2023-37-1028	583	Málmur	Járn	Járn	1	Snúinn járnþútur.
2023-37-1029	583	Málmur	Járn	Skinnma?, vír?	23	23 járngrípir, mest ógreinanleg brot. Einn gripur mögulega skinnna, einn mögulega snúinn vír.
2023-37-1030	583	Málmur	Bly?	Þynna	1	Lítill samantrotin málmþynna, mögulega bly.
2023-37-1031	1	Steinn	Flöguberg	Brýni	1	Brot af brýni. Eidsborg schist, fingert, brot, 1-2 hliðar slípaðar/notaðar en ekki mjög mikið, innflutt, brot af stærri blanks? Ljós- til hvítgrátt.
2023-37-1032	1	Steinefni	Grafit	Stautur	1	Endi af grafití batterí kjarna, 6 mm í þvermál.
2023-37-1033	528 hreinsun	Steinn	Skífuberg	Pakskífa	1	Pakskífa, lítið brot. Grá til dökkgrá.
2023-37-1034	Hreinsun	Steinn	Skífuberg	Pakskífa	1	Pakskífa, lítið brot. Grá til dökkgrá.
2023-37-1035	1	Steinn	Skífuberg	Pakskífa	2	Pakskífa, 2 brot. Grá til dökkgrá.
2023-37-1036	1	Steinn	Skífuberg	Pakskífa	1	Pakskífa, lítið brot. Grá til dökkgrá.
2023-37-1037	1	Steinn	Skífuberg	Pakskífa	1	Pakskífa, ein hlið skorin. Grá til dökkgrá.
2023-37-1038	1	Steinn	Skífuberg	Pakskífa	1	Pakskífa, ein hlið skorin. Grá til dökkgrá.
2023-37-1039	1	Steinn	Skífuberg	Pakskífa	10	Pakskífa, 10 lítil brot. Grá til dökkgrá.
2023-37-1040	1	Steinn	Skífuberg	Pakskífa	2	Pakskífa, 2 brot. Grá til dökkgrá.
2023-37-1041	1	Steinn	Skífuberg	Pakskífa	2	Pakskífa, 2 lítil brot. Grá til dökkgrá.
2023-37-1042	1	Steinn	Skífuberg	Pakskífa	2	Pakskífa, 2 brot. Grá til dökkgrá.
2023-37-1043	561	Steinn	Skífuberg	Pakskífa	1	Pakskífa, lítið brot. Grá til dökkgrá.
2023-37-1044	564	Steinn	Skífuberg	Pakskífa	1	Pakskífa. Grá til dökkgrá.
2023-37-1045	570	Steinn	Skífuberg	Pakskífa	1	Pakskífa, lítið brot. Grá til dökkgrá.
2023-37-1046	570	Steinn	Skífuberg	Pakskífa	1	Pakskífa, lítið brot. Grá til dökkgrá.
2023-37-1047	583	Steinn	Skífuberg	Pakskífa	16	Pakskífa, 16 brot, flest lítil. Grá til dökkgrá.
2023-37-1048	583	Steinn	Skífuberg	Pakskífa	7	Pakskífur, 7 brot, flest lítil. Grá til dökkgrá.
2023-37-1049	Hreinsun	Steinn	Tinna	Hraefni, brottkast.	3	Þrjú brot af flintu, afgangur/discard utan af flintu hnyðlingi, ónotuð. Innflutt hraefni. Grá til dökkgrá með gráhvítum flekkjum, hvítur cortex.

2023-37-1050	Hreinsun	Steinn	Tinna? Ópall?	Flinta, brot af cortex?	3	Þrjú steinar. Mætt yfirborð, skarpar til hálfbrúnaðar brúnir, skrapa allir veiklega gler, harka um 6,5-7, einn mjög líklega flinta, hinir hugsanlega brunnin flinta eða brot af cortex, þ.e. skán utan af flintu nodules. Engin ummerki um notkun. Gráhvítir með ljósbrúngulum flekkjum.
2023-37-1051	1	Steinn	Kvarssandsteinn	Náttúrulegt? Ballast?	1	Kvarssandsteinn, finn og vel samlímdur, líkist brýnisbroti en virðist ekki mjög slípaður, frekar vatnssorffinn, lagskipting í bergi greinileg, gæti verið ummyndaður/schistose, líklega innflutt eða fundið í fjöru. Gráhvítur.
2023-37-1052	1	Steinn	Kvarssandsteinn	Ballast?	1	Brot, ein hlið veðruð, skarpar hliðar, ónotaður efniviður, grófur sandsteinn. Grár til hvítur, glerglans. Sama og 1053.
2023-37-1053	1	Steinn	Kvarssandsteinn	Ballast?	1	Grófur kvarssandsteinn, vel samlímdur, erlendur, að hluta vatnssorffinn, engar greinilegar vísbendingar að hann sé af/úr grip eins og hverfisteini eða kvarnarsteini, að hluta vatnssorffinn, greinileg lagskipting. Ljósgrár til hvítur, glerglans. Sama og 1052.
2023-37-1054	1	Steinn	Hrafninna	Náttúrulegt/ aðfluttur steinn	1	Náttúruleg flaga, hálfbrúnaðar brúnir að mestu, engin ummerki um notkun, vatns- eða sandsorffinn, glergljái, gegnsær í þynnstu brún. Svartur.
2023-37-1055	1	Steinn	Völuberg?	Náttúrulegt/ aðfluttur steinn	1	Tvö brot sem passa saman, yfirborð mjög veðrað og ummyndað, líklega brot af völubergslínu með finnum vólum en erfitt að segja, vel samlímt. Dökkblágrár.
2023-37-1056	564	Steinn	Kvars/tinna?	Eldsteinn?	1	Skarpar brúnir og eitt hvasst horn, þykkt brot, ógegnsætt nema við blábrúnir, grófur fjórflötungur, engin ummerki um notkun sem eldsteinn, sammiðja gáru á tveim brotflötum (conchoidal fracture). Skrapar gler, harka rúmlega 7, daufur glergljái, frekar hreinn grunnmassi, of hreint kvars til að vera innflutt tinna?? Gæti verið innlent kalsedón eða innflutt tinna, óljóst. Ljósgrár til svagrár, óljós brúnnleitur blær.
2023-37-1057	566	Steinn	Kvars, kísilhrúður?	Eldsteinn, horn? Shatter?	1	Gegnsær á blábrún, mattur fitugljái, skrapar gler, harka um 7, skarpar brúnir, ein brún fínlega skörðött/gróftent og amk eitt flaking scar, óljósa sammiðja gáru á flötum brotflæti, gæti verið brot af eldsteini, gæti verið innlent kísilhrúður eða léleg innflutt tinna/discard. Brot sem flagnað hefur af stærri eldsteini við notkun? Ljósgrábrúnn.

2023-37-1058	583	Steinn	Hrafnitinna	Eldsteinn?	1	Gegnæ á brúnum, glergjái en að mestu mött/máð vala, sorfið yfirborð, engar skarpar brúnir, hálfbrúnaðar, óreglulegur fjórflötungur með fjórum hvössum hornum, hugsanlega 1-2 brotsár/flaking með skarpari útlínur, náttúrulegur steinn, hugsanlega núist/máðst í sandi og/eða vatni. Svartur.
2023-37-1059	583					AFSKRÁÐ, NÁTTÚRULEGT
2023-37-1060	Hreinsun	Kol	Steinkol		1	Steinkol, lítið brot.
2023-37-1061	528 Hreinsun	Kol	Steinkol		13	Steinkol, lítil brot.
2023-37-1062	Hreinsun	Kol	Steinkol		47	Steinkol, mest lítil brot.
2023-37-1063	Hreinsun	Kol	Steinkol		22	Steinkol, mest lítil brot.
2023-37-1064	Hreinsun	Kol	Steinkol		3	Steinkol, lítil brot.
2023-37-1065	1	Kol	Steinkol		1	Steinkol.
2023-37-1066	1	Kol	Steinkol		2	Steinkol, lítil brot.
2023-37-1067	1	Kol	Steinkol		11	Steinkol, lítil brot.
2023-37-1068	1	Kol	Steinkol		6	Steinkol, lítil brot.
2023-37-1069	1	Kol	Steinkol		3	Steinkol, lítil brot.
2023-37-1070	1	Kol	Steinkol		9	Steinkol, stærsta brot 9 cm á lengd.
2023-37-1071	558	Kol	Steinkol		2	Steinkol, lítil brot.
2023-37-1072	570	Kol	Steinkol		1	Steinkol, lítil brot.
2023-37-1073	583	Kol	Steinkol		1	Steinkol.
2023-37-1074	583	Kol	Steinkol		18	Steinkol, lítil brot.
2023-37-1075	Hreinsun	Kol	Viðarkol		2	Viðarkol, tvö lítil brot.
2023-37-1076	583	Viður		Unninn viður	1	Brot af spýtu. Leiðar af rauðri málningu á annarri langhlið og annarri skammhlið.
2023-37-1077	1	Viður, járn		Unninn viður	1	Viðargripur, í tveimur bútum. Viðarstykkið hefur verið um 9,5 cm á lengd, 5 cm á breidd og 2 cm á breidd. Í miðju stykkinu er gat, um 2,2 cm í þvermál. Sitt hvoru megin við gatið eru rónaglar í gegnum stykkið á breiddina. Naglarnir eru um 6,3 cm á lengd, með hringlaga höfuð og ró. Höfuð um 1,6 cm í þvermál en ró um 1,9 cm.
2023-37-1078	1	Textíll		Net	2	Tveir bútar af hnýttu neti. Garn 1 mm í þvermál, Z-vend.
2023-37-1079	1	Textíll		Net	2	Tveir bútar, líklega af hnýttu neti. Annar úr 1 mm garni með Z-vend, sama og 1078. Hinn úr 1,5 mm garni með Z-vend.
2023-37-1080	1	Textíll		Snæri	1	Lítil trosnaður snærisbútur, 0,9 mm í þvermál. Z-vend.
2023-37-1081	570	Textíll		Snæri	1	Tveir snærisbútar hnýttir saman, 1,6 mm í þvermál. Z-vend.
2023-37-1082	570	Textíll		Snæri	1	Snærisbútur, 0,7 mm í þvermál. S-vend.

2023-37-1083	Hreinsun	Gerviefni	Netagarn	1	Bútur af appelsínugulu netagarni, 2,5 mm í þvermál, Z-vend.
2023-37-1084	528 hreinsun	Gerviefni	Netagarn	1	Bútur af appelsínugulu netagarni, 2,5 mm í þvermál, Z-vend.
2023-37-1085	1	Textill, gerviefni	Netagarn	1	Bútur af garni, snúnu úr tveimur mismunandi efnum: grænu gerviefni og hvítu? lífrænu? efni. 3,5 mm í þvermál, Z-vend. Líklega netagarn.
2023-37-1086	1	Gerviefni	Netagarn	2	Tveir bútar af grænu fléttuðu netagarni, 2,4 mm í þvermál.
2023-37-1087	1	Plast	Hnúður, brot	2	Tveir plastgripir. A) Svartur sexhyrndur hnúður. B) Lítið rautt brot.
2023-37-1088	1	Plast		1	Grátt plastbrot.
2023-37-1089	1	Plast		1	Grátt plastbrot.
2023-37-1090	1	Plast	Tappi?	1	Rautt plastbrot, mögulega hluti af tappa.
2023-37-1091	1	Plast, gúmmí	Tappi, blaðra?	2	Tveir gripir. A) Brot af gulum plasttappa. „R & [S?]“ merkt innan í tapanum. B) Gúmmíhringur, mögulega endi af blöðru.
2023-37-1092	1	Plast	Frauðplast	2	Tveir plastgripir. A) Brot af glæru plasti. B) Útflattur frauðplastbútur.
2023-37-1093	1	Gúmmí, járn.		1	Sívalningur úr gúmmí með gati í miðju (1 cm í þvermál), leifar af jární við annan enda.
2023-37-1094	1	Plast	Flaska	1	Plastflaska. Karen kok's sojasósa (300g). Líklega frá um 1960-1970.
2023-37-1095	1	Gúmmí	Hanski	1	Blár gúmmíhanski fyrir hægri hönd.
2023-37-1096	1	Óþekkt efni		1	Þjatlá úr óþekktu efni, ein hlið skorin, tvær rifnar. Far/munstur, mögulega eftir textíl á annarri hlið.
2023-37-1097	1	Óþekkt efni		1	Óþekkt efni. Hálfhringur, holur að innan, með u.þ.b. flatan botn.
2023-37-1098	1	Tjörupappi	Tjörupappi	1	Brot af tjörupappa.
2023-37-1099	1	Tjörupappi	Tjörupappi	4	Fjögur brot af tjörupappa.
2023-37-1100	1	Tjörupappi	Tjörupappi	1	Brot af tjörupappa.
2023-37-1101	1	Tjörupappi	Tjörupappi	1	Brot af tjörupappa.
2023-37-1102	1	Tjörupappi	Tjörupappi	6	Sex brot af tjörupappa.
2023-37-1103	Hreinsun	Bein	Dýrabein, tönn	26	26 dýrabein, þar af ein tönn.
2023-37-1104	528 hreinsun	Bein	Dýrabein, tönn	8	Átta dýrabein og tennur.
2023-37-1105	Hreinsun	Bein	Dýrabein	1	Fiskbein.
2023-37-1106	Hreinsun	Bein	Dýrabein, tönn	72	72 dýrabein og tennur.
2023-37-1107	Hreinsun	Bein	Tönn	1	Tönn

2023-37-1108	1	Bein	Dýrabein		2	Tvö dýrabein.
2023-37-1109	1	Bein	Dýrabein		2	Tvö dýrabein.
2023-37-1110	1	Bein	Dýrabein		5	Fimm dýrabein og tönn.
2023-37-1111	1	Bein	Dýrabein		10	10 dýrabein, eitt sagað
2023-37-1112	1	Bein	Dýrabein		6	Sex dýrabein.
2023-37-1113	1	Bein	Dýrabein		8	Átta dýrabein, eitt sagað, eitt lítað grænt af kopar.
2023-37-1114	558	Bein	Dýrabein		1	Dýrabein.
2023-37-1115	561	Bein	Dýrabein		4	Fjögur dýrabein.
2023-37-1116	566	Bein	Dýrabein		1	Dýrabein.
2023-37-1117	566	Bein	Dýrabein		2	Tvö fiskbein.
2023-37-1118	569	Bein	Dýrabein		1	Dýrabein.
2023-37-1119	570	Bein	Dýrabein, tönn		2	Dýrabein og tönn.
2023-37-1120	571	Bein	Dýrabein		1	Dýrabein.
2023-37-1121	528	Byggingarefni	Steypa/steinlím	Byggingarefni	13	Byggingarefni, steypa/steinlím.
	Hreinsun					
2023-37-1122	Hreinsun	Byggingarefni	Steinlím	Byggingarefni	3	Byggingarefni, steinlím.
2023-37-1123	1	Byggingarefni	Steinlím	Byggingarefni	8	Byggingarefni, steinlím.
2023-37-1124	1	Byggingarefni	Steinlím	Byggingarefni	4	Byggingarefni, steinlím.
2023-37-1125	1	Byggingarefni	Steinlím	Byggingarefni	4	Byggingarefni, steinlím.
2023-37-1126	1	Byggingarefni	Steypa/steinlím	Byggingarefni	7	Byggingarefni, steypa/steinlím.
2023-37-1127	1	Byggingarefni	Steypa/steinlím	Byggingarefni	3	Byggingarefni, steypa/steinlím.
2023-37-1128	1	Byggingarefni	Steinlím	Byggingarefni	1	Byggingarefni, steinlím.
2023-37-1129	1	Byggingarefni	Steinlím	Byggingarefni	2	Byggingarefni, steinlím.
2023-37-1130	558	Byggingarefni	Steypa	Byggingarefni	1	Byggingarefni, steypa.
2023-37-1131	561	Byggingarefni	Steinlím	Byggingarefni	3	Byggingarefni, steinlím.
2023-37-1132	561	Byggingarefni	Steypa/steinlím	Byggingarefni	2	Byggingarefni, steypa/steinlím.
2023-37-1133	564	Byggingarefni	Steinlím	Byggingarefni	3	Byggingarefni, steinlím.
2023-37-1134	566	Byggingarefni	Steinlím	Byggingarefni	2	Byggingarefni, steinlím.
2023-37-1135	566	Byggingarefni	Steinlím	Byggingarefni	3	Byggingarefni, steinlím.
2023-37-1136	566	Byggingarefni	Steypa/steinlím	Byggingarefni	1	Byggingarefni, steypa/steinlím.
2023-37-1137	566	Byggingarefni	Steinlím	Byggingarefni	6	Byggingarefni, steypa.
2023-37-1138	570	Byggingarefni	Steinlím	Byggingarefni	1	Byggingarefni, steinlím.
2023-37-1139	571	Byggingarefni	Steinlím	Byggingarefni	5	Byggingarefni, steinlím.

2023-37-1140	571		Byggingarefni	Steypa/steinlím	Byggingarefni	2	Byggingarefni, steypa/steinlím.
2023-37-1141	578		Byggingarefni	Steinlím	Byggingarefni	4	Byggingarefni, steinlím.
2023-37-1142	583		Byggingarefni	Steinlím	Byggingarefni	4	Byggingarefni, steinlím.
2023-37-1143	583		Byggingarefni	Steinlím	Byggingarefni	5	Byggingarefni, steinlím.
2023-37-1144	583		Byggingarefni	Steinlím	Byggingarefni	9	Byggingarefni, steinlím.
2023-37-1145	1		Steinn	Leirsteinn	Byggingarefni?	3	Þrjár steinflögur, byggingarefni? Fínkornótt, líklega innflutt. Ljósulbrúnt.
2023-37-1146	1		Steinn	Leirsteinn	Hella/ byggingarefni?	40	40 steinflögur, brot af flisum/hellum? A.m.k. sjö flögur passa saman. Fínkornótt, líklega innflutt. Ljósulbrúnt.
2023-37-1147	1		Steinn	Leirsteinn	Hella/ byggingarefni?	12	12 steinflögur, brot af flisum/hellum? Tíu flögur passa saman og mynda hluta af ?hellu í allt 19,5 x 11,8 x 2,6 cm. Líklega full þykkt. Ein hlið bein, líklega tilhoggin en brotið af öðrum hliðum. Fínkornótt, líklega innflutt. Ljósulbrúnt.
2023-37-1148	Hreinsun	Leir			Múrsteinn	33	33 múrsteinsbrot, gul og ljósrauð. Flest um 1-2 cm í þvermál. Fínkornótt, líklega innflutt. Ljósulbrúnt.
2023-37-1149	528 Hreinsun	Leir			Múrsteinn	148	148 múrsteinsbrot, flest ljósrauð, ca 1/4 gul. Stærsta brot 11 cm á lengd, flest <5 cm.
2023-37-1150	Hreinsun	Leir			Múrsteinn	278	278 múrsteinsbrot, flest ljósrauð, <5% gul og dökkrauð. Stærsta brot um 12 cm á lengd, annars flest 2-10 cm.
2023-37-1151	Hreinsun	Leir			Múrsteinn	266	266 múrsteinsbrot, flest ljósrauð, ca 1/3 gul. Stærsta brot um 11,5 cm á lengd, flest <5 cm í þvermál.
2023-37-1152	Hreinsun	Leir			Múrsteinn	49	49 múrsteinsbrot, flest ljósrauð, ca 1/6 gul. Stærsta brot um 7,5 cm á lengd, flest <4 cm.
2023-37-1153	1	Leir			Múrsteinn	7	Sjö lítil múrsteinsbrot, flest ljósrauð. Eitt ljósgult, eitt dökkrauð.
2023-37-1154	1	Leir			Múrsteinn	1	Lítið múrsteinsbrot, rautt.
2023-37-1155	1	Leir			Múrsteinn	5	Fimm lítil múrsteinsbrot, rauð.
2023-37-1156	1	Leir			Múrsteinn	8	Átta lítil múrsteinsbrot, rauð/ljósrauð. Eitt brot af brún.
2023-37-1157	1	Leir			Múrsteinn	7	Sjö lítil múrsteinsbrot, fjögur rauð, þrjú ljósrauð.
2023-37-1158	558	Leir			Múrsteinn	3	Þrjú lítil múrsteinsbrot, ljósrauð/gul.
2023-37-1159	561	Leir			Múrsteinn	1	Lítið múrsteinsbrot, ljósrauð.
2023-37-1160	564	Leir			Múrsteinn	4	Fjögur lítil múrsteinsbrot, eitt gult, þrjú ljósrauð.
2023-37-1161	566	Leir			Múrsteinn	6	Sex lítil múrsteinsbrot, rauð.
2023-37-1162	570	Leir			Múrsteinn	1	Lítið múrsteinsbrot, rautt.

2023-37-1163	571	Leir			Múrsteinn	1	Lítið múrsteinsbrot, ljósrautt.
2023-37-1164	583	Leir			Múrsteinn	19	19 lítil múrsteinsbrot, rauð/brún.
2023-37-1165	Hreinsun	Leir			Þakflís	3	Brenndur leir, líklega brot af þakflisum.
2023-37-1166	528 hreinsun	Leir			Þakflís	7	Brenndur leir, líklega brot af þakflisum.
2023-37-1167	Hreinsun	Leir			Þakflís	3	Brenndur leir, líklega brot af þakflisum.
2023-37-1168	Hreinsun	Leir			Þakflís	6	Brenndur leir, líklega brot af þakflisum.
2023-37-1169	1	Leir			Þakflís	1	Brenndur leir, líklega brot af þakflisum.
2023-37-1170	570	Leir			Þakflís	3	Brenndur leir, líklega brot af þakflisum.
2023-37-1171	528 hreinsun	Leir	Redware		Leirker	1	Rauðleir, glerjað.
2023-37-1172	Hreinsun	Leir	Redware		Leirker	2	Rauðleir, tvö brot.
2023-37-1173	Hreinsun	Leir			Kritarpípa	1	Kritarpípa, leggur.
2023-37-1174	583	Málmur	Járn		Lykill/dósaopnari	1	Járngrípur, mögulega lykill eða dósaopnari („snúningslykill“). U.þ.b. Þríhyrningslaga auga, 2,7 cm í þvermál. Sé um hefðbundinn lykil að ræða er skegg brotið af.
2023-37-1175	Hreinsun	Steinn			Hráefni/brottkast (scatter) af eldsteini?	1	Skarpar óreglulegar brúnir, ílangur moli, sker auðveldlega gler, harka 7, líklega innflutt tinna, matt yfirborð/lítil gjái, engin greinileg nýting, líklega brot sem tvístrast við vinnslu/niðurbrot hráefnis. Gráhvít, hvítir og ljósgráir flekkir og þræðir.
2023-37-1176	564	Steinn			Hráefni/brottkast (scatter) af eldsteini?	1	Skarpar brúnir, þunn flaga, sker auðveldlega gler, harka 7, líklega innflutt tinna, ónotuð flaga, líklega brot sem tvístrast við vinnslu/niðurbrot hráefnis. Ljósgrá með hvítum flekkjum.

Viðauki III: Ljósmyndaskrá

Rammi	Context	Átt	Lýsing
1	562	S	Viður, stoð.
2	562	V	Viður, stoð.
3	562	V	Viður, stoð.
4	562	A	Viður, stoð.
5	562	A	Viður, stoð.
6	562	A	Viður, stoð.
7	562	S	Viður, stoð.
8	562	V	Vinumynd.
9	~	S	Viður, óþekkt hlutverk.
10	~	S	Viður, óþekkt hlutverk.
11	~	V	Viður, óþekkt hlutverk.
12	~	V	Viður, óþekkt hlutverk.
13	563	A	Torflag.
14	563	S	Torflag.
15	563	N	Torflag, reiðingur?
16	563	N	Torflag.
17	563	S	Torflag.
18	563	V	Torflag.
19	563	S	Torflag.
20	563	S	Torflag.
21	563	V	Torflag.
22	563	N	Torflag.
23	563	N	Torflag.
24	563	V	Þverbiti.
25	565	V	Þverbiti.
26	564	V	Sandur
27	564	N	Sandur inni í húsi
28	001	V	Hrun úr vesturvegg í suðurhluta.
29	001	N	Hrun úr vegg, norður langhlið.
30	001	S	Drenfylling frá norðri til suðurs.
31	566	S	Drenfylling frá norðri til suðurs.
32	566	A	Drenfylling frá norðri til suðurs.
33	566	A/niður	Drenfylling frá norðri til suðurs.
34	566	A/niður	Drenfylling frá norðri til suðurs.
35	566	A/niður	Drenfylling frá norðri til suðurs.
36	566	S	Drenfylling frá norðri til suðurs.
37	567	Niður	Drenhola.
38	567	Niður	Drenhola.
39	567	V	Drenhola.
40	567	V	Drenhola.
41	568/569	A	Gryfja og fylling.
42	568/569	N	Gryfja og fylling.
43	568/569	S	Gryfja og fylling.

44	570	N	Hrun/raskaður grjótveggur við suðvestur horn.
45	570	A	Hrun/raskaður grjótveggur við suðvestur horn.
46	570	S	Hrun/raskaður grjótveggur við suðvestur horn.
47	569	N	Fylling í skurðum 572 2773.
48	569	A	Fylling í skurðum 572 2773.
49	569	V	Fylling í skurðum 572 2773.
50	569	V	Vinumynd.
51	571	S	Pakkað sandlag.
52	571	V	Pakkað sandlag.
53	573	N	Pakkað sandlag.
54	573	NA	Pakkað sandlag.
55	573	SV	Pakkað sandlag.
56	572	V	Pakkað sandlag.
57	572	S	Pakkað sandlag.
58	572	A	Pakkað sandlag.
59	572	N	Pakkað sandlag.
60	566	A	Lögn (frárennsli) í skurði.
61	566	S	Lögn (frárennsli) í skurði.
62	566	V	Lögn (frárennsli) í skurði.
63	566	V	Lögn (frárennsli) í skurði.
64	576	S	Þétt sandlag norðan planka.
65	576	V	Þétt sandlag norðan planka.
66	576	N	Þétt sandlag norðan planka.
67	576	S	Afstöðumynd.
68	~	S	Vinumynd.
69	~	S	Vinumynd.
70	578	N	Sandlag.
71	578	A	Sandlag.
72	583	A	Norðurendi, yfirborðslag.
73	583	A	Miðja, yfirborðslag.
74	583	A	Suðurendi, yfirborðslag.
75	583	N	Yfirborðslag.
76	584	S	Skurður fyrir girðingu.
77	584	V	Skurður fyrir girðingu.
78	584	N	Skurður fyrir girðingu.
79	584	A	Skurður fyrir girðingu.
80		S	Vinumynd.
81	~		Vinumynd.
82	~		Vinumynd.
83	~		Vinumynd.
84	566	A	Drenlögn í skurði, búið að fjarlægja efstu steina.
85	566	S	Drenlögn í skurði, búið að fjarlægja efstu steina.
86	566	V	Drenlögn í skurði, búið að fjarlægja efstu steina.
87	566	V	Drenlögn í skurði, búið að fjarlægja efstu steina.

Heimildir

Andersen, Marianna Kroch. 2017. *Ilimanaq. Poul Egedes hus – bygð og beboere*. Odense; Realdania By&Byg. ISBN: 978-87-92230-90-4. Slóðin er [https://issuu.com/realdaniaby/docs/ilimanaq - poul egedes hus bygð og ;](https://issuu.com/realdaniaby/docs/ilimanaq_-_poul_egedes_hus_bygd_og_) https://www.arctictoday.com/greenlandic-restoration-project-earns-top-eu-cultural-heritage-award/?wallit_nosession=1

Ágústa Edwald Maxwell. 2017. *Vesturbúðahóll á Eyrarbakka. Jarðsjármælingar og könnunaruppgröftur*. Reykjavík: Háskóli Íslands.

Ágústa Edwald Maxwell. 2019. „Könnunarrannsókn á Vesturbúðahól á Eyrarbakka.“ *Árbók Hins íslenska fornleifafélags* 2019, bls. 85-106.

„A Greenlandic restoration project earns a top EU cultural-heritage award.“ 2018. *Arctic Business Journal*. ArcticToday. Skoðað 08.01.2024. Slóðin er: https://www.arctictoday.com/greenlandic-restoration-project-earns-top-eu-cultural-heritage-award/?wallit_nosession=1

Eiríkur Gíslason. 1916-1918. *Húsvirðingabók*. Óútgefið handrit í eigu Sjóminjasafns Eyrarbakka.

Gísli Gestsson. 1956. *Árnessýsla milli Hvítár og Þjórsár*. Árbók Ferðafélags Íslands 1956. Reykjavík, Ferðafélag Íslands.

Guðmundur Ármann Pétursson, munnleg heimild 22. október 2023.

Guðmundur Þórarinsson. 1997. *Eyrarbyggjahreppur. Örnefni. Örnefnaskrá Guðmundar Þórarinssonar frá 1955 með viðbótum Sigurðar Andersen*. Eyrarbakki: Sjóminjasafnið á Eyrarbakka.

Jarðabók Árna Magnússonar og Páls Vídalín III. Árnessýsla. 1981. Reykjavík: Sögufélag.

Landmælingar Íslands. 2024. *Bæjarteikningar danskra landmælingamanna*. Slóðin er: https://atlas.lmi.is/mapview/?application=saga_kort

Lilja Árnadóttir. 1989. *Eyrarbakki. Húsakönnun*. Reykjavík, Þjóðminjasafn Íslands.

Lilja B. Pálsdóttir og Ragnheiður Gló Gylfadóttir. 2021. *Vesturbúðarhóll á Eyrarbakka*:

- Undirbúningsrannsókn árið 2019*. FS816-17251. Reykjavík, Fornleifastofnun Íslands.
- Lucas, Gavin. 2003. *Archaeological field manual*. Reykjavík, Fornleifastofnun Íslands.
- Lýður Pálsson. 2001, síðast breytt. *Húsið*. Óútgefið handrit í eigu Byggðasafns Árnesinga.
- Margrét Hrönn Hallmundsdóttir og Guðlaug Vilbogadóttir. 2015. *Fornleifaskráning vegna breytinga á deiliskipulagi á Eyrarbakka*. NV nr. 6-16. Bolungarvík: Náttúrustofa Vestfjarða.
- Margrét Hrönn Hallmundsdóttir ofl. 2022. *Fornleifaskráning Eyrarbakka – Verndarsvæði í byggð*. NV 14-21. Bolungarvík, Náttúrufræðistofnun Vestfjarða.
- Ragnheiður Gló Gylfadóttir og Lilja Laufey Davíðsdóttir. 2022. *Vesturbúðarhóll á Eyrarbakka: Saga verslunar og utanríkisviðskipta. Fornleifarannsókn árið 2021 – 2. áfangi*. FS870-17252. Reykjavík, Fornleifastofnun Íslands.
- Ragnheiður Gló Gylfadóttir, Lilja Laufey Davíðsdóttir og Kristjana Vilhjálmsdóttir. 2023. *Vesturbúðarhóll á Eyrarbakka: Saga verslunar og utanríkisviðskipta. Fornleifarannsókn árið 2021 – 3. áfangi*. FS922-17253. Reykjavík, Fornleifastofnun Íslands.
- Sonndorfer, R. 1882. *Usancen und Paritaten des Getreidehandels im Weltverkehre*. Berlin, Julius Springer.
- Sólveig G. Beck, munnleg heimild 16. desember 2023.
- Sunnlenskar byggðir II. Flóinn*. 1981. Páll Lýðsson bjó til prentunar. [Selfoss], Búnaðarsamband Suðurlands.
- Svanhildur Gunnlaugsdóttir. 2020. *Eyrarbakki – Verndarsvæði í byggð. Tillaga og greinargerð*. Selfoss, Landform og sveitarfélagið Árborg.
- Vigfús Guðmundsson. 1945. *Saga Eyrarbakka. I*. Reykjavík, Víkingsútgáfan.
- Wieland, U. 1980. Mineralwasserkrüge aus Selters. *Der Mineralbrunnen* 10, 286-292.